SUPPLEMENTUM EPIGRAPHICUM GRAECUM

Adiuvantibus G. KLAFFENBACH, Berolini, L. ROBERT, Parisiis,
M. N. TOD, Oxonii,

Redigendum curavit J. J. E. HONDIUS, Amstelodami.

VOLUMEN NONUM

FASC. I

LUGDUNI BATAVORUM
APUD A. W. SIJTHOFF
MCMXXXVIII

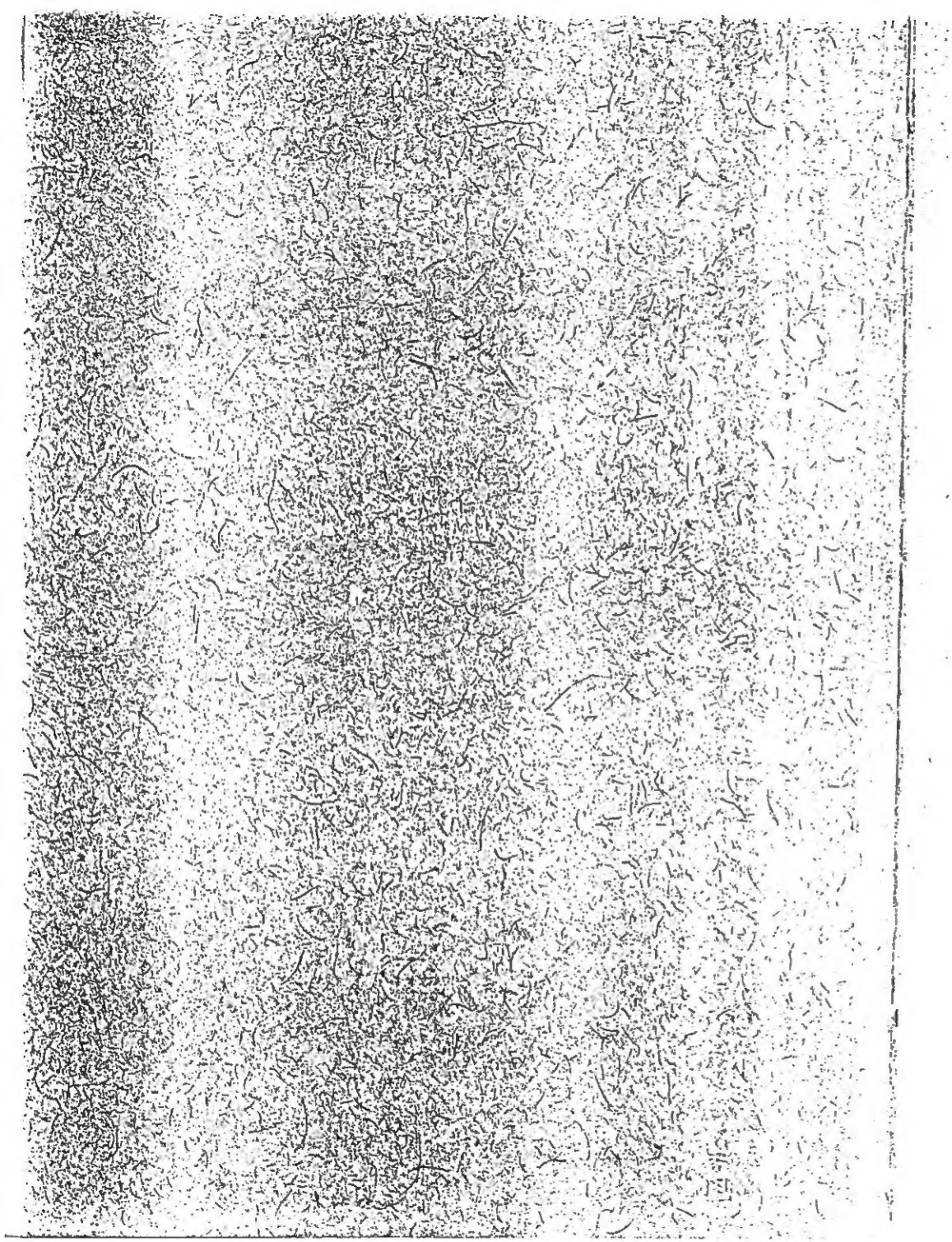

SUPPLEMENTUM EPIGRAPHICUM GRAECUM

SUPPLEMENTUM EPIGRAPHICUM GRAECUM

Adiuvantibus G. KLAFFENBACH, Berolini, L. ROBERT, Parisiis,
M. N. TOD, Oxonii,

Redigendum curavit J. J. E. HONDIUS, Amstelodami.

VOLUMEN NONUM

INSTITUT
FÜR
ALTERTUMSKUNDE
UNIVERSITÄT
KÖLN

LUGDUNI BATAVORUM
APUD A. W. SIJTHOFF
MCMXLIV

INDEX LIBRORUM

Abh. Ak. Berlin	= Abhandlungen d. Preussischen Akad. d. Wissenschaften.
Aeg.	= Aegyptus.
A. E. M. Oest.	= Archaeologisch-epigraphische Mitteil. aus Oesterreich.
A. J. Arch.	= American Journal of Archaeology.
A. J. Phil.	= „ „ „ Philology.
An. Ac. Rom.	= Analele Academiei Române.
Ann. Acad. S. Fenn.	= Annales Acad. Scientiarum Fennicae.
Ann. Bibl. Plovdiv	= Annuaire de la Bibliothèque Nationale à Plovdiv.
Ann. Mus. Sofia	= Annuaire du Musée National à Sofia.
Ann. Serv. Ant. Ég	= Annales du Service des Antiquités de l'Égypte.
Anat. Stud. Ramsay	= Anatolian Studies presented to Sir W. M. Ramsay (Manchester 1923).
Anz. Ak. Wien	= Anzeiger d. Akademie d. Wissenschaften in Wien, Philos.-histor. Klasse.
Annuario	= Annuario della R. Scuola Archeologica di Atene.
Ἀρχ. Δελτ.	= Ἀρχαιολογικὸν Δελτίον (Παρ. = παράρτημα τ. Ἀρχ. Δελτ.).
Ἀρχ. Ἐφ.	= Ἀρχαιολογικὴ Ἐφημερίς.
Arch. Anz.	= Archaeologischer Anzeiger (Beiblatt zum Jahrbuch).
Arch. Pap.	= Archiv. f. Papyrusforschung.
Arch. Rel.	= „ „ Religionswissenschaft.
At. R.	= Atene e Roma.
Ath. Mitt.	= Athenische Mitteilungen.
Ἀθηνᾶ	= Σύγγραμμα περιοδικὸν τῆς ἐν Ἀθήναις ἐπιστημονικῆς Ἑταιρίας.
Athenaeum	= Athenaeum, Studii Periodici di Letteratura e Storia (Nuova Serie).
Atti Acc. Nap.	= Atti della R. Accademia di Archeologia e Lettere di Napoli.
Atti Acc. Tor.	= Atti della R. Accademia delle Scienze di Torino.
Ausonia	= Ausonia, Rivista della Società Italiana di Archeologia e Storia dell' Arte.
B. Arch. Dalm.	= Bulletin d'archéologie et d'histoire Dalmate.
BCH	= Bulletin de Correspondance Hellénique.
Bechtel, H. P.	= Die Historischen Personennamen d. Griech. bis z. Kaiserzeit, v. F. Bechtel (1917).
BFC	= Bollettino di Filologia Classica.
B. I. A. Bulg.	= Bulletin de l'Institut archéologique Bulgare.
BMI	= Greek Inscriptions in the British Museum.
BSA	= Annual of the British School at Athens.
B. S. A. Alex.	= Bulletin de la Société archéologique d'Alexandrie.
B. S. A. Bulg.	= Bulletin de la Société archéologique Bulgare.
Bull. Comm. Arch.	= Bullettino della Commissione Archeologica Comunale di Roma.
Burs. Jahresb.	= Bursians Jahresbericht.
Byzantion	= Byzantion, Revue internationale des études byzantines.
Byz.-neugr. Jahrb.	= Byzantinisch-neugriechische Jahrbücher.
Byz. Zeitschr.	= Byzantinische Zeitschrift.
Christ. Forhandl.	= Christiania Videnskabs-Selskab Forhandlingar.
CIG	= Corpus Inscriptionum Graecarum.
Cl. Journ.	= Classical Journal.
Cl. Phil.	= „ Philology.
Cl. Qu.	= „ Quarterly.
Cl. Rev.	= „ Review.
CRAI	= Comptes-rendus de l'Académie des Inscr. et Belles-Lettres.
Eranos	= Eranos, Acta Philologica Suecana.

Eph. Dacor.	= Ephemeris Dacoromana, Annuario della Scuola Romena di Roma.
Ephesos	= Forschungen in Ephesos.
Expl. Arch. Délos	= Exploration archéologique de Délos.
Fouill.	= Fouilles de Delphes.
GAI	= Meisterhans—Schwyzer, Grammatik d. Attischen Inschriften³.
GGA	= Göttingische gelehrte Anzeigen.
Glotta	= Glotta, Zeitschrift f. griech. und lat. Sprache.
Gnomon	= Gnomon, Kritische Zeitschrift f. d. gesamte klassische Altertumswissenschaft.
Hermes	= Hermes, Zeitschrift f. class. Philologie.
Hicks—Hill	= A Manual of Greek Historical Inscriptions, by Hicks-Hill, 2nd edition.
IG	= Inscriptiones Graecae.
IGA	= Roehl, Inscriptiones Graecae Antiquissimae.
IGL Syr.	= Inscriptions grecques et latines de la Syrie, edd. L. Jalabert et R. Mouterde.
IGR	= Inscriptiones Graecae ad res Romanas pertinentes.
Inschr. v. Magn.	= Inschriften v. Magnesia am Maeander, her. v. O. Kern (1900).
Inschr. v. Ol.	= „ „ Olympia, her. v. Dittenberger-Purgold (1896).
Inschr. v. Perg.	= „ „ Pergamon, her. v. M. Fraenkel (1891/5).
Inschr. v. Pr.	= „ „ Priene, her. v. F. Hiller v. Gaertringen (1906).
Inscr. jur.	= R. Dareste, B. Haussoullier, Th. Reinach, Recueil d'Inscriptions juridiques grecques.
Ios PE	= Inscriptiones antiquae orae septentrionalis Ponti Euxini.
Isvestija Akad. Istor. Mat. Kult.	= Isvestija Rossijskoj Akademiji Istoriji Materialnoj Kultury.
Jahrb.	= Jahrbuch d. Deutschen Archaeol. Instituts.
Jahresb. Phil. Ver.	= Jahresberichte des Philologischen Vereins zu Berlin.
Jahresh.	= Jahreshefte d. Oesterreichischen Archaeol. Institutes.
JHS	= Journal of Hellenic Studies.
J. Int. Num.	= Journal international d'archéologie numismatique.
J. Phil.	= Journal of Philology.
JRS	= Journal of Roman Studies.
Klio	= Klio, Beiträge zur alten Geschichte.
Λαογραφία	= Δελτίον τῆς Ἑλληνικῆς λαογραφικῆς Ἑταιρείας.
L. Fil.	= Listy filologické.
Litteris	= Litteris, An Intern. Critical Review of the Humanities.
Liv. Ann.	= Liverpool Annals of Anthropology and Archaeology.
L. Un. Års.	= Lunds Universitets Årsskrift.
MAMA	= Monumenta Asiae Minoris Antiqua.
Mél. Arch. Hist.	= Mélanges d'archéologie et d'histoire.
Mél. Fac. Or. Beyr.	= Mélanges de la Faculté orientale de Beyrouth.
Mél. Univ. St. Jos.	= Mélanges de l'Université St. Joseph, Beyrouth.
Mém. Acad. Belg.	= Mémoires publiés par la Classe des Lettres et Sciences morales et politiques de l'Académie royale de Belgique.
Mém. Acad. Inscr.	= Mémoires de l'Académie des Inscriptions.
Mem. Acc. Lincei	= Atti e Memorie della R. Accademia nazionale dei Lincei.
Mem. Sect. Istor. Acad. Rom.	= Academia Romana, Memorile Sectiunii Istorice.
Michel	= Michel, Recueil d'Inscriptions grecques.
Mnem.	= Mnemosyne.
Mon. Ant.	= Monumenti Antichi, pubblicati per cura d. R. Acc. nazionale dei Lincei.

Μουσεῖον	= Μουσεῖον, Rivista di Antichità.
Mus. Belge	= Musée Belge.
Mus. B. Boston	= Museum of Fine Arts Bulletin, Boston.
N. Ἑλλ.	= Νέος Ἑλληνομνήμων.
N. Jahrb.	= Neue Jahrbücher f. Klassische Philologie.
Not. Scav.	= Notizie degli Scavi di Antichità.
NPA	= Sundwall, Nachträge z. Prosopographia Attica.
NRS	= Nuova Rivista di Storia.
Num. Chron.	= Numismatic Chronicle.
OGI	= Dittenberger, Orientis Graeci Inscriptiones Selectae.
PA	= Prosopographia Attica, ed. I. Kirchner.
PAES	= Publications of the Princeton University Archaeological Expeditions to Syria.
PEFQS	= Palestine Exploration Fund Quarterly Statement.
Philol.	= Philologus.
Ph. Woch.	= Philologische Wochenschrift.
PIR	= Prosopographia Imperii Romani, ed. E. Klebs—H. Dessau.
Πρακτικά	= Πρακτικά τῆς ἀρχαιολογικῆς Ἑταιρείας.
RE	= Pauly—Wissowa, Real-Encyclopaedie.
Recueil	= Recueil de travaux publiés par la Faculté de Philosophie et Lettres de l'Université de Gand.
Rendic. dei Lincei	= Rendiconti della Reale Accademia nazionale dei Lincei.
Rev. Arch.	= Revue archéologique.
Rev. AM	= Revue de l'Art ancien et moderne.
Rev. Belge Ph.	= Revue belge de Philologie et d'Histoire.
Rev. Bibl.	= Revue biblique.
Rev. Epigr.	= Revue Epigraphique, I—II.
Rev. Et. Anc.	= Revue des Etudes anciennes.
Rev. Et. Gr.	= Revue des Etudes grecques.
Rev. Hist. Relig.	= Revue de l'Histoire des Religions.
Rev. Phil.	= Revue de Philologie.
Rh. Mus.	= Rheinisches Museum für Philologie.
Riv. Fil.	= Rivista di Filologia e di Istruzione Classica.
Riv. IGI	= Rivista indo-greco-italica di filologia, lingua, antichità.
S. B. Ak. Berlin	= Sitzungsberichte d. Berliner Akademie.
S. B. Bayr. Ak.	= Sitzungsberichte d. Bayerischen Akademie.
Schwyzer	= Ed. Schwyzer, Dialectorum Graecarum exempla epigraphica potiora (1923).
SEG	= Supplementum Epigraphicum Graecum.
SGDI	= Collitz-Bechtel, Sammlung d. Griechischen Dialekt-Inschriften.
Studi Ital.	= Studi Italiani di Filologia classica, Nuova serie.
Studi Rom.	= Studi Romani, Rivista di Archeologia e Storia.
Syll.	= Dittenberger, Sylloge Inscriptionum Graecarum, Editio tertia.
Syria	= Syria, Revue d'Art orientale et d'Archéologie.
TAM	= Tituli Asiae Minoris.
Tod	= A Selection of Greek Historical Inscriptions (1933).
Upps. Un. Års.	= Uppsala Universitets Årsskrift.
Wien. Stud.	= Wiener Studien.
Wilhelm, Beitr.	= A. Wilhelm, Beiträge z. Griechischen Inschriftenkunde (1909).
ZSS	= Zeitschrift d. Savigny—Stiftung, Romanist. Abteilung.
ZVS	= Zeitschrift für vergleichende Sprachforschung.

Notae in textu adhibitae:

[α β] = litterae ab editore suppletae quae in lapide fuisse videntur
ΕΔΟΞΕΤ...ΗΜΩΙ = ἔδοξε τ[ῶι δ]ήμωι

{α β} = litterae a quadratario perperam additae et ab editore damnatae
ΕΔΟΞΕΤΩΙΤΩΙΔΗΜΩΙ = ἔδοξε τῶι {τῶι} δήμωι

<α β> = litterae quas editor addidit utpote a quadratario temere omissas vel correxit utpote a quadratario falso exaratas
ΕΔΟΞΕΔΗΜΩΙ = ἔδοξε <τῶι> δήμωι
ΕΑΟΞΕ = ἐ<δ>οξε addita lapidis scriptionē in comment.

(α β) = litterae interpretationis causa, e. g. in exitu vocis supplendo vel siglo reddendo, ab editore additae
ΤΡΙΗ = τριή(ραρχος) $\overline{\Theta C}$ = Θ(εό)ς

⟦ ⟧ = litterae erasae
ΕΔΟΞΕ▒▒▒ΤΩΙΔΗΜΩΙ = ἔδοξε ⟦...⟧ τῶι δήμωι

⟦α β⟧ = litterae erasae quarum vestigia adhuc agnoscuntur
ΕΔΟΞΕ▒▒▒ΤΩΙΔΗΜΩΙ = ἔδοξε ⟦τῆι⟧ τῶι δήμωι

⟦[α β]⟧ = litterae erasae quae ab editore suppletae sunt
ΕΔΟΞΕ▒▒▒ΤΩΙΔΗΜΩΙ = ἔδοξε ⟦[τ]ῆι⟧ τῶι δήμωι

α̣ β̣ = litterae non satis certa ratione lectae
Γ / = εα vel εδ, etc.
NB. Non puncto supposito notantur litterae quae quamquam pars tantum in lapide exstat tamen certa ratione suppleri possunt
ΕΔ⁀⁻⁻⁻ΩΙΔΗΜΩΙ = ἔδοξε τῶι δήμωι

sic = ad notanda ea quae praeter morem in lapide incisa sunt, ne legentes typothetae vitium suspicentur

v = vacat a = ante Chr. n. p = post Chr. n.

PRAEFATIO

Continet hoc volumen titulos Graecos Cyrenaicae, Africae Proconsularis, Numidiae, Mauretaniae, Incertae Originis inter annos fere 1925 et 1938 editos. Viris clarissimis *S. Ferri*, *G. Oliverio*, *A. Merlin*, qui pro sua benevolentia nos adiuverunt, gratias agimus quam maximas.

Miraris sane quid factum sit, cur volumen cuius pars prior a. 1938 prodiit nunc demum completum sit. Infausto quodam animi impetu parvo noni voluminis fasciculo alteri priorem decimi voluminis fasciculum addere constitueramus. De quo fasciculo, qui titulos Atticos post SEG III editos contineret, componendo cum collegis Americanis agebamus, cum et hoc commercium bello interruptum est. Deinde paulatim bibliothecis fere clausis epistularum consuetudine deminuta imprimendi ratione magis magisque impedita schola domoque pulsi ad alias curas deducti sumus. Tandem, ut bello confecto hic saltem fasciculus in lucem prodire posset, paucis quibusdam in Addendis additis finem imposuimus.

De reliqua his annis tantopere aucta inque dies crescente titulorum segete condenda sociorum demum commercio suavissimo restituto bonis vestris consiliis instructi videbimus. Doctrinae atque studiorum commercium quoddam inter viros doctos nationum diversarum creare condendo Supplemento nostro cupivimus: pace restituta veteres necessitudines redintegrentur novaeque nostra quoque arte oriantur ardenter oramus.

Scribebam Hagae Comitis
m. Iunio a. MCMXLIV

J. J. E. Hondius

CYRENAICA

1. Diagramma regis Ptolemaei I de rebus Cyrenaicis constituendis, a. 322/1 vel 312/1 vel 308/7[a]. — *Cyrenae.* Stela lap. albi. Ed. S. Ferri adiuvantibus U. de Wilamowitz-Moellendorff et G. Klaffenbach, *Abh. Ak. Berlin* 1925, n. 5, 3/19, n. 1 cum imag. phot. vs. 74/87 tab. I 1, editione emendata G. Oliverio, *Riv. Fil.* LVI 1928, 183/222, 235/9 cum imag. phot. tabb. I/IX. — Commentati sunt G. De Sanctis, *Riv. Fil.* LIV 1926, 145/75, LVI 1928, 240/9, LVIII 1930, 119, 261/3, LXII 1934, 47/52, F. Heichelheim, *Klio* XXI 1927, 175/82, W. Otto, *Abh. Ak. München*, XXXIV 1928, 1, 77/9, Th. Reinach, *Rev. Arch.* XXVI 1927, 1/32, V. Groh, *Historia* I 1927, n. 3, 112/6, *Listy Fil.* LIV 1927, 177/201, M. Cary, JHS XLVIII 1928, 222/38, J. A. O. Larsen, *Cl. Phil.* XXIV 1929, 351/68, F. Taeger, *Hermes* LXIV 1929, 432/57, S. Ferri, *Historia* III 1929, 382/9, A. Segrè, *Bull. dell' Istit. di Diritto romano*, XXXVI 1928, 1/28, P. Zancan, *Atti d. R. Istituto Veneto*, LXXXVIII 1928/9, 1291/1305, S. Žebelev, CR *Ac. Sc.* URSS 1929, 77/84 (cf. *Ph. Woch.* L 1930, 241), V. Ehrenberg, *Hermes* LXV 1930, 331/55, E. Bickermann, *Ph. Woch.* L 1930, 241, V. Arangio-Ruiz, *Atti del primo Congresso di Studi Coloniali*, 1931, 68/78, A. Gitti, *Aeg.* XII 1932, 145/60. — Commemoraverunt K. J. Beloch, *Griech. Gesch.*[2], IV 1, 616/7, IV 2, 611/5, P. Jouguet, *L'impérialisme Macédonien*, 1926, 399, id. ap. G. Hanotaux, *Hist. de la nation Eg.* III 1933, 11, 35/6, E. R. Bevan, *A Hist. of Eg. under the Ptol. Dyn.* 1927, 387/8, U. Wilcken, SB *Berlin* 1927, 285, 301, U. de Wilamowitz-Moellendorff, ib. 155, E. S. G. Robinson, BM *Coins: Cyrenaica*, 1927, XVI, adn. 2, M. Rostovtzeff, *Cambridge Ancient History*, VII 1928, 127, W. W. Tarn, ib. 713, adn. 1, M. N. Tod, JHS XLVII 1927, 216, XLIX 1929, 214, LI 1931, 255, LIII 1933, 264, LV 1935, 223, LVII 1937, 217, P. Roussel, *Rev. Et. Gr.* XXXIX 1926, 286, XLII 1929, 203, XLIII 1930, 216, XLIV 1931, 231, XLV 1932, 232, XLVII 1934, 258, XLIX 1936, 393, J. Stroux-L. Wenger, *Abh. Ak. München* XXXIV 2, 1928, 4, E. Schönbauer, ZSS XLIX 1929, 355, W. L. Westermann, *Am. Hist. Rev.* XXXV 1930, 19/20, P. Jouguet, *Bull. Inst. Fr. Arch. Or.* XXX 1931, 525/6, V. Ehrenberg, RE XVI 1100/3, Th. Lenschau, *Burs. Jahresb.* CCXLIV 1934, 93/4, F. Heichelheim, *l. c.* CCL 1935, 263/5.

Ἀ[γαθᾶ τύχ]α. | [Πολ]ῖται ἔσονται ο[ἱ ἄνδ]ρες ἐκ πα[τρ]ὸς
Κ[υρη]ναίου καὶ γυναικὸς Κυρηναίας καὶ ο[ἱ | ἐκ τ]ῶν
Λιβυσσῶν τῶν ἐντὸς τοῦ Καταβαθμοῦ καὶ Αὐ<τ>αμάλακος
καὶ οἱ ἐκ τῶν ἐ[π|οικ]ων τῶν ἐκ τῶν πόλεων τῶν ἐπέκεινα
τῆς Θιν{ιν}ός, οὓς Κυρην<α>ῖοι ἀπώικισαν κ[αὶ ‖ οὓς ἂ]ν
Πτολεμαῖος καταστήσηι καὶ οὓς ἂν τὸ πολίτευμα δέξ<η>ται,
ὡς ἂν ἐν τοῖς νόμοις τοῖσδ[ε]. |

§ 1. [Πολί]τευμα δ' ἔστω οἱ μύριοι· ὑπαρχόντωσαν δὲ οἱ φυγάδες οἱ ἐς Αἴγυπτον φυγόντες, | [οὗ]ς ἂν Πτολεμαῖος ἀποδείξηι καὶ οἷς ἂν τὸ τίμημα ἦι τῶν χρημάτων τῶν ἀ[θ]||ανάτων σὺν τοῖς τῆς γυναικὸς μνῶν εἴκοσι Ἀλεξανδρείων, ὃ ἂν οἱ τιμητῆρ|ες τ<ι>μήσωσι ἐλεύθερον· καὶ ὅσοις εἰσὶ ὀφει<λ>όμεναι μναῖ εἴκοσι Ἀλεξάνδρειοι || σὺν τοῖς τῆς γυναικὸς μὴ ἀθανάτοις τετιμημένοις μὴ ἐλάσσον<ο>ς τοῦ ὀφειλ|ήματος καὶ τοῦ τόκου, καὶ ἀνταπομνυόντων οἱ ὀφείλοντες, κἂν οἱ γείτονες μὴ | τιμὰς ἔχωσι, ἔστωσαν καὶ οὗτοι τῶν μυρίων μὴ νεώτεροι τριάκοντα ἐτῶν. Τιμ[η]τῆρας δὲ αἱρεισθων οἱ γέροντες ἐκ τῶν μυρίων ἄνδρας ἑξήκοντα μὴ νεωτέρ[ους | τρ]ιάκοντα ἐτῶν, ὀρκώσαντες ὅρκον νόμιμον. Οἱ δὲ αἱρεθέντες τιμώντωσαν ὡς ἂ[ν] || ἐν τοῖς νόμοις γραφῆι· τῶι δὲ πρώτωι ἔτει πολιτευέσθωσαν ἐκ τῶν πρότερον τιμημά[τω<ν>]. |

§ 2. Βουλὴ δὲ ἔστω ἄνδρες πεντακόσιοι, οἳ ἂν τῶι κλήρωι λάχωσι μὴ νεώτερο[ι] | πεντήκοντα ἐτῶν· βουλευόντωσαν δὲ δύ' ἔτη, ἀποκληρωσάντων δὲ τῶι | [τ]ρίτωι ἔτει τοὺς ἡμίσεις· διαλειπόντωσαν δὲ δύ' ἔτη. Ἐὰν δὲ μὴ <γ>ίνηται ὁ ἀρ[ιθ]||μός, προσκληρούντων ἐκ τῶν τεσσαράκοντα ἐτῶν τοὺς ἄλλους. ||

§ 3. [Γέ]ροντε<ς> δ' ἔστωσαν ἑκατὸν εἷς, οὓς ἂν Πτολεμαῖος καταστήσηι· κατὰ δὲ τ[ὸ]ν ἀ]ποθανόντα ἢ ἀποσταθέντα εἰς το<ὺ>ς ἑκατὸν καὶ ἕνα οἱ μύριοι ἄλλον α[ἱρ|εῖ]σθων μὴ νεώτερον πεντήκοντα ἐτῶν. Τοὺς δὲ γέροντας μὴ ἐξέστω α[ἰ|ρ]εῖσθαι εἰς ἀρχὴν μηδεμίαν ἄλλην ἢ στρατηγοὺς ἐν πολέμωι. Τοὺς [δὲ | ἱα]ρῆας τοῦ Ἀπόλλωνος αἱρεισθων ἐκ τῶν γερόντων τῶμ μὴ ἱα[ριτ]||ευωκότων μὴ νεωτέρους πεντήκοντα ἐτῶν ΑΠΚ |

§ 4. [Σ]τρατηγὸς δὲ ἔστω Πτολεμαῖος αὐ<τό>ς. Πρὸς δὲ τοῦτον αἱρεισθωσαν [στρατη]|γοὺς πέντε ἐκ τῶν μήπω ἐστρατηγηκότων μὴ νεωτέρους πεντήκ[οντα] | ἐτῶν· ἐὰν δὲ πόλεμος ἦι, ἐκ παντὸς τοῦ πολιτεύματος. Ἐὰν δὲ πόλεμ[ος] | προσγένηται ἄλλος τις καὶ μὴ Λιβυκός, οἱ μύριοι διαγνόντωσαν πό[τερον || οἱ] αὐτοὶ στρατηγῶσιν ἢ μή· ἐὰν δὲ δόξηι μὴ τοὺς αὐτο<ύ>ς, αἱρεισθων ἐκ παντ[ὸς | τ]οῦ πολιτεύματος νέων πολιτευτῶν. |

§ 5. Ἔστωσαν δὲ καὶ νομοφ<ύ>λακες ἐννῆ ἐκ τῶν μὴ νενομοφυλακηκότων, μὴ <νεώτεροι ἐτῶν -->, | καὶ ἔφοροι πέντε ἐκ τῶμ μὴ ἐφορευωκότων, μὴ νεώτεροι ἐτῶν πεντήκοντα. |

§ 6. Πρασσόντωσαν δὲ οἱ μὲγ γέροντες ἃ οἱ γέροντες ἐπ' ε<ι>ρήνης ἔπρασσον, [ἡ <δὲ>] || βουλὴ ἃ ἡ βουλή, οἱ δὲ μύριοι ἃ οἱ χίλιοι. Πάσας τὰς θανάτου δίκας δικαζ[όν]||των οἱ γέροντες καὶ ἡ βουλὴ καὶ ἐκ τῶν μυρίων χίλιοι καὶ πεντακόσιοι, οἳ ἂ[ν] | κλήρωι λάχωσι· χρέσθωσαν δὲ τοῖς νόμοις τοῖς προ[τέ]ροις, ὅσοι μὴ ὑπεναντίοι [τῶι]|δε τῶι διαγράμματι. Ὑπεύθυνοι δὲ ἔστωσαν αἱ ἀρχαὶ κατὰ τοὺς νόμους τοὺς [ὄν]|τας. Ὅτωι δ' ἂν ἀγομένωι ὑπὸ τῶν στρατηγῶν οἱ γέρον[τε]ς καὶ ἡ βουλὴ θάνατον κρ[ί||ν]ωσι, ἐξέστω αὐτῶι, ὁπότερον ἂν βούληται, ἢ ἐν τοῖς νόμοις δικάσασθαι ἢ ἐν Πτ[ολ<εμ>]|αίωι, ἔτη τρία. Τὸ δὲ λοιπὸν ἐν τοῖς νόμοις δικαζέσθων. Φυγάδ<ο>ς δὲ μὴ κα[τα]|δικα[ζέ]σθων ἄτερ τῆς Πτολεμαίου γνώμης. |

§ 7. Ὅστις ἐκ τοῦ πολιτ[εύ]ματος δημοσίαι ἰατρεύηι ἢ παιδοτριβῆι ἢ διδάσκ[ηι] | τοξεύειν ἢ ἱππεύειν ἢ ὁπλομαχεῖν ἢ κηρύσσηι ἐν βρυτανείωι, μὴ συνπορε[υέσ]||θω μυριακὰς ἀρχάς· ὃς ἂν τούτων ἐπικληρω[θ]είηι, τῆς ἀρχῆς [πα]υσάσθω. |

§ 8. Ὅς ἂν τῶν πολιτῶν κάμηι ἢ συνθῆι τῶν ψαιν.[3]. τὰς ληθαργίας ἢ πολυδ[ικ]||ῆι ἢ .ολικιας ἢ δαμωμ ἔχει ἢ κήραμυν...[7]... ἢ φαιὸν χάλιν καπηλε[ύηι], | ἐν τῆι ἀτιμίαι ἔστωσαν, ἢ ἰδιώτης [.[3]. ἐ]ργάζηται ἢ λιθουργήσει ηι | ἢ φορτηγὸς γένηται ἢ ἄλλοτε οἰκίας τὰς [Πτ]ολεμαϊκὰς ἐσέλθηι, ὅτι βάν[αυ<σος>] || ἐργασίαν ἠργάσατο τοὺς αν.....[12].....ω. στρατηγὸς μηδέποτε. |

§ 9. Ὅς ἂν τὰς Πτολεμαίου γνώμας [καταλύηι, ἃς ἐς Κυρην]αίους Πτολεμαῖος κατ[ῆ]||ξε, θανάσιμος ἔσται αὐτός. |

§ 10. Ὅσας φυγά<δ>ες δημιουργίας .....[11]..... ἀνδρῶν μὲν τιμίων κατ|αδίκους ἔδειξαν τῶν .....[15]..... καθήξοντες ἀλλήλους ἐ[ς] || τὰ ὕστατα κύρια τὰ χρήματα ὑπὸ τῶν ἰδίων. |

§ 11. Νόμος ἔσται Κυρηναίο<υ>ς ὡς αν.....[23]..... κοιράνους τὰ χρ[έ]||α πάντα τῆς κ.....[36].....ιαν ἀναιρεῖσθ[αι | τὰ] χρήματα ἀπο.ιλ.. πάντα ....ηνα....[10]....των πρὸς ἀλλήλου[ς] | ἐ[κ νόμ]ων αἰτεισθωσαν οἱ ἔγγονοι τῶν αὐτῶν οἴκων .....[7]....ωνται τῆι βουλῆι καὶ τοῖ[ς] || πεντακοσίοις τῶν ἐνδηι καὶ σηδ.....[c. 11]..... οἱ ἄλλοι πάντες οἱ ἐν | τῆι πολιτείαι νεανδρεια.....[c. 17]..... δέονται ἐν τῆι πόλει ὑπ[ο|.]έμειν ἐπὶ πάσας ἀρχὰς .....[c. 18].....ν μισθοφόρων τῶμ Π|τολεμαίωι οἰκίας ἢ ἀγροὺς ἔπρασσον .....[c. 9]..... φότα ὅσα δι' ἀληθείας | καὶ ἀγαθοῖς τισιν κομίσουσι .....[c. 14]..... φότων τὰ χρήματα τοῖς [ἰ]||δίοις κατὰ τὸ διάγραμμα· τῶν δὲ

ἄλλων πάντων τῶν ἐχομένων δι' ἀληθ|[εί]ας δὲ ἐποίησαν τῶν καιομένων ἀγρῶν καὶ τῆι πόλει τὰς τιμὰς ὡς ὀψώ[ν]||ια κληρωτοῖς πολιτευταῖς χρ[έ]σθωσαν πρὸ παν[c. 5] τοῖς σώμασιν· χρέος ἔχω[ν] | οὐσιῶν εὐθέως κηρύσσηι ἀγόρασας [c. 7] στρατηγεῖα δὲ καὶ τὰ ἄλλα· π[ά|ν]τας λοιμοὺς καπους(?) ἀποθυσάντων προ γ.[3] οἱ δεσπόται, οἳ ἦσαν κατὰ τοὺ[ς] ‖ λυμά[ντ]ορας μὴ ἐλευθέρας ἐπρίαντο οἰκίας ἢ ἀγρούς, ἄκυρος αὐτοῖς ἔστω ὡ[νή . .] | ἐν τοῖς ἐθισμοῖς τῆς πόλεως ναοποιεῖν μηδὲ δοῦλον. Ὃς δ' ἂν φρουρῶ[ν] | ληιστὴρ [c. 8], θάνατος ἔσται. — Ἀρχαί· ἰαρεὺς ἐς τρίτον ἔτ[ος] | Πειθαγόρας Νικοκράτους· στρατηγοί· | [Κ]άλλ[ι]ππος Μελανίππω, Πολιάνθης Εὐκλείδα, Εὐκλῆς Θευχρή[σ<τω>, ‖ Κ]άλλις Μνασάρχω, Κυδίμαχος Ζευξιμάχω, Φιλῖνος Ἐξάκιος, | Κάλλιππος Ἑτεάρχω, Ἀμμώνιος Λεντίχω, Ἀριστανδρίδας Στ[ρ]άτ[ω<νος>], | Κλευγένης Ξούθω, Ἀρίμμας Θευδώρω, Θεύδωρος Ἑτεάρχω· | νομοφύλακες· | Ἀριστοφῶν Εὔφριος, Πρᾶτις Κυρράνιος, Ἀννίκερις Ἑτεάρχω, ‖ Ἀγησίστρατος Νικασίω, Πρα[το]μήδης Καρνήδα, Ἀγήσανδρος Κ--, | Βάκαλ Αἰγλάνορος, Ἀγησί[στρα]τος Ἀρίστωνος, Δᾶμις Φίλω[νος]· | ἔφοροι· | Πρατομήδης Φιλίππω, Πολυκλῆς [--, -- Φιλ]ίνω, | Ἀνδροκλῆς Καλλιμάχω, Ξηνόφαντος --· ‖ νομοθέται· | Πρατομήδης Φιλίππ[ω, Ἀ]γησίστρατος Νικασίω, Πρῶρ[ος | Ἀ]ριστοφῶντος, Κυδίμα[χος] Αἰγλάνορος, Ἀνδροκλῆς Κάλ[λιος | vacat | vacat ‖ --] Ἐπὶφι κ'.

3 ΑΥΟΑ, 5 ΕΤΑΙ, 9 ΤΥΜ, ΟΦΕΙΔ, 10 ΣΟΝΑΣ, 18 ΕΙΝ, 32 ΦΨ, 34 ΕΡΡ, 41 ΑΣ, 42 ΓΝΩΜΗΣ — Diagramma factum esse regnante Ptol. Sotere a. fere 322 vel 312 vel 308 plerisque nunc editoribus persuasum est. — 46/72 versus difficillimos lectu incertissimos esse monemus; coniecturis pepercimus.

2. Cyrenenses civitatibus Graecis fame vexatis frumentum distribuunt, a. 330/26[a]. — *Cyrenae.* Marmor. Ed. S. Ferri, *Abh. Ak. Berlin* 1925, n. 5, 24/6, n. III cum imag. phot. tab. II 1, denuo G. Oliverio, *Riv. Fil.* LVI 1928, 232/5 cum imag. phot. tab. XIII, id. *DAI II Cirenaica* I 1933, 29/35, n. 58 cum imag. phot. tab. V/VII, fig. 5/11. Cf. S. Žebelev, CR *Ac. Sc.* URSS 1929, 97/102 (v. E. Bickermann, *Ph. Woch.* L 1930, 241/2), S. Ferri, *Historia* III 1929, 396, M. Segre, *Il Mondo Class.* IV 1934, 398/405, G. De Sanctis, *Riv. Fil.* LXIII 1935, 124/5.

[Ἰαρ]εὺς Σωσίας Καλ[λιά]δα. | [Π]όσοις σῖτον ἔδωκε ἁ πόλις, | ὄκα ἁ σιτοδεία ἐγένετο | ἐν τᾶι Ἑλλάδι· ‖ Ἀθαναίοις δέκα μυριάδας, | Ὀλυμπιάδι ἓξ μυριάδας, | Ἀργείοις πέντε μυριάδας, | Λαρισαίοις πέντε μυριάδας, | Κορινθίοις πέντε μυριάδας, ‖ Κλευπάτραι πέντε μυριάδας, | Ῥοδίοις τρῖς μυριάδας, | Σικυωνίοις τρῖς μυριάδας, | Μελιβοέσσι δύο μυριάδας, | [Μ]εγαρέσσι δύο μυριάδας, ‖ Τ[ηνέσ]σι δύο μυριάδας, | Λεσ[βωῖοι]ς μυρίος πεντακιχηλίος, | Θηραίοις μ[υ]ρίος πεντακιχηλίος, | Οἰταιέσσι μυ[ρίο]ς πεντακιχηλίος, | Ἀμβρακιώταις μ[υρί]ος πεντακιχηλίος, ‖ Λευκαδίοις μυρίος [πε]ντακ[ι]χ[ηλίος], | Καρυστίοις μυρίος πεν[τακιχηλίος], | Ὀλυμπιάδι μυρίος δισχηλ[ίος] | ἑξακατίος, | Θεσσαλῶν Ἀτραγίοις μυρίος, ‖ Κυθνίοις μυρίος, | Ὀπουντίοις μυρίος, | Κυδωνιάταις μυρίος, | Κώιοις μυρίος, | Παρίοις μυρίος, ‖ Δελφοῖς μυρίος, | Κνωσίοις μυρίος, | Βοιωτοῖς Ταναγραίοις μυρίος, | Γορτυνίοις μυρίος, | Ἀλείοις μυρίος, ‖ Ἀκαρνάνων Παλαιραίοις μυρίος, | Μεγαρέσσι μυρίος, | Μελιβοέσσι ὀκτακισχηλίος | πεντακατίος, | Φλειασίοις ὀκτακισχηλίος, ‖ Ἑρμιονέσσι ὀκτακισχηλίος, | Οἰταιέσσι ἑξακιχηλίος | τετρακατίος, | Τροιζανίοις ἑξακιχηλίος, | Πλαταιέσσιν ἑξακιχηλίος, ‖ Κήιοις Οὐλιάταις πεντακιχηλίος, | Αἰγινάταις πεντακιχηλίος, | Ἀστυπαλαιέσσι πεντακιχηλίος, | Κυθηρίοις πεντακιχηλίος, | Ὑρτακινίοις πεντακιχηλίος, ‖ Αἰγινάταις πεντακιχηλίος, | Κήιοις Κορθαέσσι τετρακιχηλίος, | Κυθηρίοις τρισχηλίος ἑκατόν, | Κήιοις τρισχηλίος, | Ἰλυριοῖς τρισχηλίος, ‖ Κήιων Κορησίοις τρισχηλίος, | Ἀμβρακιώταις χηλίος | πεντακατίος, | [Ἰ]κετυρίοις χηλίος, | [Κ]νωσίοις ἡνακατίος.

3. Decretum Cyrenensium de civitate Theraeis confirmanda addito coloniae conditorum iureiurando, s. IV[a] in. — *Cyrenae.* Stela marm. Ed. S. Ferri, *Abh. Ak. Berlin* 1925, n. 5, 19/24, n. II cum imag. phot. tab. II 2, denuo G. Oliverio, *Riv. Fil.* LVI 1928, 222/32 cum imag. phot. tab. X-XII. Cf. A. Ferrabino, *Riv. Fil.* LVI 1928, 250/54, A. Dovatnow, CR *Ac. Sc.* URSS 1928, 233/6, P. Maas, *Zeitschr. f. Vergl. Sprachf.* LVI 1928, 138, S. Ferri, *Historia* III 1929, 389/96, L. Vitali, *Fonti per la storia della religione Cirenaica*, 1932, 55/6, n. 160, F. Heichelheim, *Burs. Jahresb.* CCL 1935, 234.

Θεός. Τύχα ἀγαθά. | Δᾶμις Βαθυκλεῦς ἦιπε· περὶ ὧν λέγοντι τοὶ Θηραῖο[ι] | Κλευδάμας Εὐθυκλεῦς, ὅπως ἁ πόλις ὀρθῶται καὶ δ' δ[ᾶ]||μος εὐτυχῆι ὁ Κυραναίων, ἀποδόμεν τοῖς Θηραίοις τ||ὰμ πολιτήιαν κατὰ τὰ πάτρια, τὰ οἱ πρόγονοι ἐποιήσαν|το, οἵ τε Κυράναγ κα[τώ]ικιξαν Θήραθε καὶ οἱ ἐν Θήραι [μέ]||νοντες, καθὼς Ἀπόλλων ἔδωκε Βάττωι καὶ τοῖς Θηρ[αί]||οις τοῖς κατοικίξασι Κυράναν εὐτυχὲν ἐμμένοντας το[ῖς]|| ὁρκίοις, τὰ οἱ πρόγονοι ἐποιήσαντο αὐτοὶ ποτ' αὐτός, ὄκα ‖ τὰν ἀποικίαν ἀπέστελλον κατὰ τὰν ἐπίταξιν τῶ Ἀπό[λ]||λωνος τῶ Ἀρχαγέτα· ἀγαθᾶι τύχαι· δεδόχθαι τῶι δάμω[ι]· | καταμεῖναι Θηραίοις ἴσαμ πολιτήιαν καὶ ἐγ Κυράναι κ[α]||τὰ τὰ αὐτά· ποιεῖσθαι δὲ

πάντας Θηραίους τὸς ἐπιδημέ[ον]||τας ἐγ Κυράναι τὸν αὐτὸν
ὅρκον, ὅμπερ τοὶ ἄλλοι ποτ||ὲ διώρκωσαν· καὶ καταστᾶμεν ἐς
φυλὰν καὶ πάτραν ἔς θε | ἐννῆα ἑταιρήας. Καταγράφεν δὲ τόδε
τὸ ψάφισμα ἐν στάλ[αν] | λυγδίναν, θέμεν τὰν στάλαν ἐς τὸ ἱαρὸν
πατρῶιον τῶ | Ἀπόλλωνος τῶ Πυθίω, καταγράφεν καὶ τὸ ὅρκιον
ἐς τὰν στάλ[αν], | τὸ οἱ οἰκιστῆρες ἐποιήσαντο καταπλεύσαντες
Λιβύανδε [σὺ]||μ Βάττωι Θήραθε Κυράνανδε. Τό κα ἀνάλωμα
τὸ δέηι ἐς τ[ὸν λ]||ᾶον ἢ ἐς τὰγ καταγραφάν, οἱ ἐπιστάντες ἐπὶ
τὸς ἀπολόγος [κο]||μισάσθων ἀπὸ τῶν Ἀπόλλωνος προσόδων. |
Ὅρκιον τῶν οἰκιστήρων. |
[Ἔ]δοξε τᾶι ἐκκλησίαι· ἐπεὶ Ἀπόλλων αὐτομάτιξεν Β[άτ]||τωι
καὶ Θηραίοις ἀποι[κίξαι] Κυράναν, ὁριστὸν δοκεῖ Θη[ραί|ο]ις
ἀποπέμπεν ἐς τὰν [Λιβ]ύαν Βάττομ μὲν ἀρχαγέτα[ν | τ]ε καὶ
βασιλῆα· ἑταίρους δὲ τοὺς Θηραίους πλέν· ἐπὶ τᾶι ἴσα[ι κ]||αὶ
τᾶι ὁμοίαι πλὲν κατὰ τὸν οἶκον, υἱὸν δὲ ἕνα, καταλ[έ]||γεσθαι
τ[ε ἀπὸ τῶγ χώρων ἁπάντων] τοὺς ἠβῶντας, καὶ τῶν [ἄλ||λ]ων
Θηραίων ἐλευθέρος, [ὅ κα λῆι], πλέν. Αἱ μὲν δέ κα κατέχ[ων]||τι
τὰν οἰκισίαν οἱ ἄποικοι, τῶν οἰκείων τὸγ καταπλέον[τα] |
ὕστερον εἰς Λιβύαν καὶ πολιτήιας καὶ τιμᾶμ πεδέχ[εν] | καὶ
γᾶς τᾶς ἀδεσπότω ἀπολαγχάνεν. Αἱ δέ κα μὴ κατ[έχ]||ωντι τὰν
οἰκισίαν μηδὲ οἱ Θηραῖοί μιν δύνανται ἐπικουρέ||ν, ἀλλὰ ἀνάγκαι
ἀχθῶντι ἔτη ἐπὶ πέντε, ἐκ τᾶς γᾶς ἀπίμ[εν] | ἀδιέως Θήρανδε
ἐπὶ τὰ αὐτῶγ χρήματα καὶ ἥμεμ πολιάτ|ας. Ὅ δέ κα μὴ λῆι
πλὲν ἀποστελλοίσας τᾶς πόλιος, θανά[σι]||μος τένται καὶ τὰ
χρήματα ἔστω αὐτοῦ δαμόσια. Ὅ δὲ ἀπ|οδεκόμενος ἢ ἀδήιζων
ἢ πατὴρ υἱὸν ἢ ἀδελφεὸς ἀδελ||φεὸν παισεῖται ἅπερ ὁ μὴ λέων
πλέν. Ἐπὶ τούτοις ὅρκια ἐπ|οιήσαντο οἵ τε αὐτεῖ μένον[τ]ες
καὶ οἱ πλέοντες οἰκίξοντε|ς καὶ ἀρὰς ἐποιήσαντο τὸς ταῦτα
παρβεῶντας καὶ μὴ ἐμ|μένοντας ἢ τῶν ἐλλιβύαι οἰκεόντων ἢ
τῶν αὐτεῖ μεν|όντων. Κηρίνος πλάσσαντες κολοσὸς κατέκαιον
ἐπα||ρεώμενοι πάντες συνενθόντες καὶ ἄνδρες καὶ γυναῖκ|ες
καὶ παῖδες καὶ παιδίσκαι· τὸμ μὴ ἐμμένοντα τούτοις | τοῖς
ὁρκίοις ἀλλὰ παρβεῶντα καταλείβεθαί νιν καὶ κα|ταρρὲν ὥσπερ
τὸς κολοσός, καὶ αὐτὸν καὶ γόνον καὶ χρή|ματα. Τοῖσι δὲ
ἐμμένοισιν τούτοις τοῖς ὁρκίοις καὶ τοῖς || πλέοισι ἐλλιβύαν
κ[αὶ] τ[οῖς μέ]νοισι ἐν Θήραι ἦμεν πολλ|ὰ καὶ ἀγαθὰ καὶ
αὐ[τοῖς καὶ γό]νοις.

12 καταμεῖναι Oliv., κατανεῖμαι Wilam. || 29 τ[ῶ οἴκω ἑκάστῳ πάντας] τοὺς ἡβ. Ferrabino, το[ὺς δὲ πάλωι ἐπικλαρω]τοὺς ἡβ. dub. Segre. || 38 τένται Maas *l.c.*, τ' ἔνται priores.

4. Cyrenenses honorant Barcaeum Theochresti f. sacerdotem Augusti, a. 16/5ª. — *Cyrenae.* Stela marm. albi. Ed. S. Ferri, *Abh. Ak. Berlin*, 1925, n. 5, 26/9, n. 4, denuo G. Oliverio, DAI II *Cirenaica* II 1936, 269/76, n. 547 cum imag. phot. tab. CXII, CXV/VI, fig. 110, 110ª, 111. Cf. L. Robert, *Rev. Phil.* LIII 1927, 99/100, LV 1929, 155/8, n. 20, LXII 1936, 134, qui tit. denuo tracturus est.

-- | δεδόχθα[ι· ἐπαινέσαι τε αὐτὸν δαμοσίαι τὰν πόλιν] | καὶ
παρακα[λέ]σαι [ἐς τὰν κοινὰν ἑστίαν ἐς τὸ πρυτανεῖον]· | δόμεν
δὲ αὐτῶι κατὰ τὰ [πάτρια καὶ τῶι Σεβαστῶι Καίσα]|ρος τὰν
ἱερ[ατείαν]. ||
Ἐπὶ Παντα - - . | Ἐπεὶ Βαρκαῖος Θευχρήστωι μετάλλ[αχε
τὸν βί]ον καὶ | καταλέλοιπε, συντηρήσας τὸ ἀπὸ [τᾶς πρά-
τας ἀλ]ικίας | αὐτῶι ποτὶ τὰν πατρίδα φιλόστοργον, ἀ[γρὸν]
„τὸ Μνα|σέα" Ἑρμᾶι καὶ Ἡρακλεῖ ἐς τὸ κοινὸν τῶ δ[άμω
ἄλειμ]μα, καὶ || ἄλλον ἀγρὸν ἱαρὸν „τὸ Ἐπιστράτω" Ἀπό[λλωνι
καὶ Ἀρ]τάμιτι | ἐς τὰν τῶν ἱαρέων χρῆσιν, διαδόχος ἀμὲ τῶ[ν
ἄγχιστ]α τῶν | συγγενεστάτων ἀγησάμενος, δέον δέ ἐσ[τι τοῖς ἐν
ἀ]ρετᾶι | καὶ σωφροσύναι καὶ τᾶι ποτὶ τὰν πατρίδα [εὐνοίαι]
καὶ | βιώσαισι καὶ ζῶσι καὶ μεταλλάξαισι τὰς καθη[κοίσας
προστιθ]||έμεν τὰν πόλιν χάριτας, δεδόχθαι· σὺν ταῖς προ[γε-
γονοίσαις] | αὐτῷ τειμαῖς ἀκολουθῆσαι ἐπὶ τᾶς ἐκφορᾶς αὐ[τῶι
τός τε] | ἐλευθέρος παῖδας καὶ τὸς γέροντας καὶ τὰς [συναρχί]|ας
παίσας· βαστάξαι δὲ τὰν ἐκφορὰν αὐτῶι τός τ[ε ἀλειφομένος]
καὶ τὸς ἄλλος τὸς μετέχοντας τῶι ἀλείμματος [ξένος πάντας]· ||
στεφανῶσαι δὲ αὐτὸν ἐπὶ τᾶς ἐκφορᾶς τὰν [πόλιν χρυσέῳ]
στεφάνῳ καὶ ὅπλῳ ἐπιχρύσῳ καὶ εἰκόνι γ[ραπτᾶι καὶ ἀν]|δριάντι
χαλκέωι· ἀνθέμεν δὲ αὐτῶι [ἐς τὸ Ἀπόλλωνος] | ἱαρὸν ὅπλον
ἐπίχρυσον καὶ ἀνδριάντ[α ἐπίχρυσον ἔχοντας] | τὰς ἐπιγραφάς·
„Βαρκαῖον Θευχρή[στω τᾶς ποτὶ τὰν] || πόλιν ἐκτενέας χάριν
ἀρετᾶς ἕνεκα [Κυραναῖοι]". | Ἀνθέμεν δὲ αὐτῷ καὶ ἐς τὸ
γυμνάσ[ιον ὅπλον ἐπίχρυσον] | ἔχον ἐπιγραφάν· „Βαρκαῖον
Θευχρή[στω τᾶς ποτὶ τὰν πό]||λιν ἐκτενέας χάριν ἀρετᾶς ἕνεκα
[Κυραναῖοι". Ἐπιθυμι]ᾶν [δὲ αὐτ]||ῶι καὶ ὑὲν τὸς καθ' ἔτος
ἕκαστον γυμ[νασιαρχέντας τ]ᾶι πέ[μ]||πται τῶι Παχὼν μηνός,
ἅτις ἐστὶ γεν[έσιος αὐτῶι] ἀμέρ[α]. | Τὰν δὲ αὐτὰν καὶ τὸς
ἱαρὲς τῶι Ἀπόλ[λωνος εὐ]ωχέσ|θαι γενέσιον ἀμέραν ἐπι-
κλαρόν τε [συνάγεν τὸ]ς ἱαρὲ[ς] | τῶι Ἀπόλλωνος. — Βαρ[καίω
πολεμά]ρχω. |
Τὸν καταλελειμμένον ὑπὸ Βαρκαίω [τῶι Θευχρήστωι] || ἀγρὸν
„τὸ Ἐπιστράτω" Ἀπόλλωνι κα[ὶ] Ἀρτάμ[ιτι θεοῖς δα]|μοτελέσιν

ἐς κτῆσιν, ἐς χρῆσιν· δὲ τοῖς ἰαρεῦσ[ι, τοῦτον ἦ]||μεν ἰαρόν. Μὴ ἔχεν δὲ ἐξουσίαν μηθένα πωλὲ[ν μηδὲ ὠνέ]||σθαι μηδὲ καττιθὲν μηδὲ δωρέσθαι, μηδὲ ἐς μί[σθωσιν δωρε]||ᾶς χάριν διδῶν κατὰ μηθένα τρόπον κατὰ τὰ[ν παρακαττε]||θεῖσαν διαθήκαν. Τῶν δὲ παρὰ ταῦτα ποιησάν[των ἄκυροι ἔστω]||σαν αἱ οἰκονομίαι καὶ προσαποτινέτωσαν [[- - | ἀποτινέ[τ]ωσαν]] ἰαρὰς ἀργυρίω δραχμὰς χ[ιλίας (?)· κατὰ] | τάδε καὶ ἀγρὸν „τὸ Μνασέα" τὸν καταλειφ[θέντα ὑπὸ] | Βαρκαίω Ἑρμᾶι καὶ Ἡρακλεῖ καὶ τῶι δαμοσίω[ι γυμνασίωι, καὶ τοῦ]||τον ἦμεν ἰα[ρὸ]ν τῶν προγεγραμμένων θε[ῶν, καὶ τὰς προσόδ]||ος τῶι ἀλείμματος. Μὴ ἔχεν δὲ ἐξουσίαν [μηθένα πωλὲν μη]||δὲ ὠνέσθαι μηδὲ καττιθὲν μηδὲ δωρέσ[θαι, μηδὲ ἐς μίσθω]||σιν δωρεᾶς χάριν διδῶν κατὰ μηθέ[να τρόπον. Τῶν δὲ παρὰ] | ταῦτα ποιη[σ]άντων ἄκυροι ἔστωσα[ν αἱ οἰκονομίαι καὶ προσ]||αποτινέτωσαν ἰαρὰς ἀργυρίωι [δραχμὰς χιλίας (?). Τὸ δὲ ψάφισ]||μα κύριον ἦμεν ἐς πάντα τὸ[ν χρόνον].

Multis locis genetivo iota adscriptum est, dativo hic illic (21, 26) deest (item e.g. *Syll.*³ 756). — 5 e.g. *Παντά[ρκευς]* Ol. ‖ 6 idem Augusti sacerdos a. 16/5ª infra n. 133. ‖ 15 fin. suppl. Rob., *προ[σηκοίσαις]* Ol. ‖ 17/8 fin. suppl. Rob., *[γεραι]ᾶς* Ol. ‖ 20 fin., 23 suppl. Wilam. ‖ 28 fin. suppl. Kla., *[τὰν θυσί]αν* Ol. ‖ 35 *[θεοῖς]* Rob., *[ἰαροῖς]* Ol. ‖ 39 *Διδῶν* Ol., *διδῶν* priores.

5. Decretum Cyrenensium cum epistula et rescripto Ptolemaei et Cleopatrae, s. II/Iª. — *Cyrenae.* Tabula marm. albi. Ed. G. Oliverio, DAI II *Cirenaica* II 1936, 259/65, n. 538 cum imag. phot. tab. CIX, fig. 103. Cf. V. Arangio-Ruiz, *Riv. Fil.* LXV 1937, 266/77. Tractaturus est P. Roussel, *Rev. Et. Anc.* XLI 1939.

Col. I 5 - - ς | - - ν | - - νος | - - φεις ‖ - - ισεν. ἐπὶ | - - ας ἐν ταῖς | [ἐνιαυσίοις ἑορταῖς ταῖς τεταγ]μέναις λευχη|[μονεῦντας παρίμεν κα]ὶ θύεν ἐπὶ τὸς | [βωμὸς τὸς ἐν τᾶι ἀγορᾶι] ἱδρυμένος ‖ [θυσίας καὶ σπονδ]ὰς, καὶ εὐχὰς καὶ | [παράκλησιν ποιέσθ]αι ὑπὲρ τᾶς ὑγιείας καὶ | [σωτηρίας τῶ βασι]λεῦς καὶ τᾶς βασιλίσσας | [καὶ τῶ υἱῶ αὐτῶ]ν Πτολεμαίω, εὐχαρισ|[τεῦντας πε]ρὶ τῶν ἁπαντημένων παρ|[ὰ αὐτῶν τ]ᾶι πόλει φιλανθρώπων· ἀνοιγόν|[των δὲ] οἱ ἰαρὲς καὶ αἱ ἰάρειαι τὸς ναὸς | [καὶ σ]τεφανώντων καὶ θυόντων. Αἱ δὲ ἀρχαὶ | [τ]ὸ τιμαχεῖον τὸ αὐτᾶν ἑκάστ[α] στεφανώτω. | Οἱ δὲ δαμιεργοὶ καὶ ἰαροθύται τὸ πρυτανεῖον ‖ καὶ τὰς στωιὰς κοσμησάντων καὶ | θυσάντων ὑπὲρ τᾶς πόλιος βασιλεῖ | [Π]τολεμαίωι καὶ βασιλίσσαι Κλευπάτραι | τᾶι ἀδελφᾶι, θεοῖς Σωτῆρσι, καὶ τῶι υἱῶι | [α]ὐτῶν Πτολεμαίωι καὶ τοῖς γονεῦσι ‖ [κ]αὶ τοῖς προγόνοις αὐτῶν καὶ ταῖς ἄλλοις | [θεο]ῖς παῖσιν, ἑκάστωι τὰ νομιζόμενα. | [Τὰ δὲ

θύ]ματα παραστασάντων αἱ ἀρχαὶ καὶ | [- - οἱ τασ]σόμενοι κατὰ μῆνα ἐπὶ τᾶς | [- - ποιησάσθων δ]ὲ καὶ ἀμβολὰς τῶν πραξί‖[μων - - . Τ]αῦτα δὲ πάντα | [- - ἐπιφα]νέστατα | - - |

Col. II 35 - - | - - ο ... αξ[.....ς ‖ - - τῶ]ν στεφανηφορηκότων | [- - ὀντ]ιναοῦν τρόπον μηδὲ | [- -] ἀγγείωι φερομένων. Ἐὰν δέ | [τινες] τῶν δηλουμένων φαίνωνται ἔν τι|[σιν ἐγ]κλήμασιν ἐνεχόμενοι, αὐτοὶ μὲν ‖ [πιπ]τέτωσαν ὑπὸ τὰ διά τε τῶν βασιλικῶν | προσταγμάτων καὶ τῶν νόμων διωρισμέ|να ἐπίτιμα, τὰ δὲ ὑπάρχοντα αὐτῶν | ἀπίτω εἰς τοὺς καθήκοντας κατὰ | τὸν νόμον κληρονόμους. ‖ Θευδαισίω εἰκάδι. |

Βασιλεὺς Πτολεμαῖος καὶ βασίλισσα | Κλεοπάτρα ἡ ἀδελφὴ Κυρηναίοις χαίρειν. | Ὧν ἐπεστάλκαμεν τοῖς ἐπὶ τῶν πόλεων | τεταγμένοις ἐπιστολῶν καὶ οὗ κεκρίκαμεν ‖ ἐχθεῖναι προστάγματος ὑποτετάχαμεν | ὑμῖν τὰ ἀντίγραφα, ὅπως παρακολουθῆτε. | Ἐπεὶ οὖν σπουδάζομεν μηθένα τῶν ὑπὸ | τὴν βασιλείαν τασσομένων παρὰ λόγον | σκύλλεσθαι, ἐνταγήτω ἡ τοῦ προστάγμα‖τος γνώμη καὶ εἰς τὸ παρ' ὑμῖν κείμενον δικα|στι{ι}κὸν διάγραμμα, ὅπως καὶ εἰς τὸ λοιπὸν | κατακολουθοῦντες οἱ τὰς αἰτήσεις | ποιούμενοι μηθὲν εἰκῆι πράσσωσιν. | Ἔρρωσθε.

(Ἔτους) θ', Γορπιείου κδ', ‖ Φαμενὼθ κδ'. |

Βασιλέως καὶ βασιλίσσης προσταξάντων· | ἐάν τινες τῶν ἐπὶ χρείαις τεταγμένων | ἢ τῶν ἄλλων τῶν ὑπὸ τὴν βασιλείαν | τασσομένων ἀδέσποτα αἰτήσωνται ‖ ἢ κατη<ι>τιαμένα, μὴ παρασφραγιζέσθωσαν | τὰ ὑπάρχοντα τῶν καταιτιωμένων μηδὲ | εἰς φυλακὴν παραδιδότωσαν μήτε αὐτοὺς | μήτε τοὺς οἰκέτας αὐτῶν ἄνευ τοῦ παρὰ | τῶν χρηματιστῶν κομίσαι χρηματισμοὺς ‖ [καὶ π]ρὸς τοὺς ἐπὶ τῶν πόλεων τετα[γ]||μένους [προσεγράψαντο οἱ θεοὶ] Σωτ[ῆρες | - -]

Tit. ad Ptol. X Sot. II pertinere dub. statuit ed., negat Rou. — 9 *[πρὸ τῶν θυρῶν]* dub. Rou. ‖ 10 suppl. Rou., *[τὸς ἐπιμελητ]ὰς* ed. ‖ 14 *[τεῦντας]* Kla., *[τεύντων]* ed. ‖ 27 init. suppl. Rou., *[ἀναλώ]ματα* ed. ‖ 28 init. *[τῶν ἰαρέων (?)]* ed. ‖ 28/30 *ἐπὶ τᾶς | [ἰαρᾶς διοικήσεω]ς κ. ἀμβ. τ. πραξί[μων ποιησάσθων προσόδων (?)]* ed. ‖ 40 init. *[ὑπ]οπ(ε)ίτωσαν* ed., corr. Kla., Tod. ‖ 71 suppl. Ar.-R.

6. *Cyrenae.* Decreti honor. OGI 767 (= IGR I 1041) vs. 26/8 *ἄγα[λ]μα <μ>αρμ[άρινον καὶ ὅ]||πλον ἐπίχρυσον ἔ[χοντα τὰς ἐπι]||γρα<φὰ>ς κτλ.* leg. L. Robert, *Rev. Phil.* LV 1929, 157/8; *ἄγα[λ]μα Παρί<ω> [λίθω ἕνο]||πλον* A. Salač, *Rev. Arch.* IX 1937, 19; *ἄγα[λ]μα Πάριν[ον καὶ ὅ]||πλον* L. Robert, *Études épigraphiques et philologiques*, Parisiis 1938, 39, adn. 2.

7. Ptolemaeus VII Euergetes II Romanos heredes instituit, a. 155ª. — *Cyrenae.* Stela marm. albi. Ed. cum uberrimis commentariis G. Oliverio, DAI I *Cirenaica* I 1932, 11/84, cum imagg. phot. tab. II/IV (= *Ann. Ep.* 1932, 80), fusius breviusve tractaverunt G. De Sanctis, *Riv. Fil.* LX 1932, 59/67, U. Wilcken, SB *Ak. Berlin* 1932, 317/36, M. N. Tod, *Greece and Rome*, II 1932, 47/51, P. Roussel, *Rev. Et. Gr.* XLV 1932, 286/92, W. Schubart, *Ph. Woch.* LII 1932, 1077/84, M. Segre, *Il Mondo Cl.* II 1932, 424/36, E. Bickermann, *Gnomon* VIII 1932, 424/30, P. Frezza, *La Stele di Tolomeo Neotero re di Cirene: note storico-giuridiche*, Romae 1933, A. Steinwenter, ZSS LIII 1933, 497/505, H. Winkler, *Rom u. Aegypten im 2. Jahrh. v. Chr.* Lipsiae, 1933, 47/60, A. Piganiol, *Rev. Hist. Droit fr. et étr.* XII 1933, 409/23, S. A. Zebelev, *Bull. Ac. Sc. URSS* 1933, 391/405, M. A. De Dominicis, *Atti Ist. Veneto* XCIII 1933/4, 163/92, W. Otto, *Abh. Bayr. Ak., Ph.-hist. Abt. Neue Folge*, Heft 11, 1934, 97/119, V. Arangio-Ruiz, *Studia et documenta*, II 1936, 482/90, L. Wenger, *Studi in onore di S. Riccobono*, I 1936, 527/48, breviter commemoraverunt W. Schubart, *Gnomon* VIII 1932, 283, G. De Sanctis, *Riv. Fil.* LX 1932, 420/2, LXI 1933, 549/50, U. Ratti, LX 1932, 375/7, P. Graindor, *Rev. Belge Phil.* XI 1932, 766/7, A. Neppi Modona, *Historia* VI 1932, 669/70, VII 1933, 501/2, VIII 1934, 343/4, 707, M. Segre, ib. VII 1933, 672/3, S. Ferri, ib. VI 1932, 422/4, id. *Ann. R. Scuola di Pisa*, S. II, Tom. II, 1933, 121/5, F. Cumont, *Journ. d. Sav.* 1932, 168/71, E. Breccia, BSA *Alex.* XXVII 1932, 88/90, F. E. Adcock, *Cambr. Univ. Reporter*, LXII 1932, 1290, C. Buzio, *Aeg.* XII 1932, 271/2, M. Rostovtzeff, *Cambr. Anc. Hist.* IX 1932, 226, C. Préaux, *Chron. d'Eg.* VIII 1933, 154/8, M. N. Tod, JHS LIII 1933, 263/4, LV 1935, 223, LVII 1937, 217, P. Roussel, *Rev. Et. Gr.* XLVII 1934, 256/7, Th. Lenschau, *Burs. Jahresb.* CCXLIV 1934, 123/4, E. Weiss, *Μνημόσυνα Παππούλια*, Athenis 1934, 285/90, D. Siciliani, *Africa Romana*, Mediolani 1935, 55/6, cum imag. phot. tab. III, P. Romanelli, ib. 221, A. Passerini, *Athenaeum* XIII 1935, 324/8.

Ἔτους πεντεκαιδεκάτου, μηνὸς Λώιου. | Ἀγαθῆι τύχηι. Τάδε διέθετο βασιλεὺς | Πτολεμαῖος βασιλέως Πτολεμαίου | καὶ βασιλίσσης Κλεοπάτρας, θεῶν ‖ Ἐπιφανῶν, ὁ νεώτερος· ὧν καὶ τὰ ἀντίγραφα | εἰς Ῥώμην ἐξαπέσταλται. — Εἴη μέν μοι | μετὰ τῆς τῶν θεῶν εὐμενείας μετελθεῖν | καταξίως τοὺς συστησαμένους ἐπί με | τὴν ἀνόσιον ἐπιβουλὴν καὶ προελο- μένους ‖ μὴ μόνον [[ον]] τῆς βασιλείας, ἀλλὰ καὶ | τοῦ ζῆν στερῆσαί με· ἐὰν δέ τι συμβαίνηι | τῶν κατ' ἄνθρωπον πρότερον ἢ διαδόχους | ἀπολιπεῖν τῆς βασιλείας, καταλείπω | Ῥωμαίοις τὴν καθήκουσάν μοι βασιλείαν, ‖ οἷς ἀπ' ἀρχῆς τήν τε φιλίαν καὶ τὴν | συμμαχίαν γνησίως συντετήρηκα· | τοῖς δ' αὐτοῖς παρακατατίθεμαι τὰ πράγματα | συντηρεῖν, ἐνευχόμενος

κατά τε τῶν θεῶν | πάντων καὶ τῆς ἑαυτῶν εὐδοξίας, ἐάν τινες ‖ ἐπίωσιν ἢ ταῖς πόλεσιν ἢ τῆι χώραι, βοηθεῖν | κατὰ τὴν φιλίαν καὶ συμμαχίαν τὴν [[πρὸς]] | πρὸς ἀλλήλους ἡμῖν γενομένην καὶ τὸ | δίκαιον παντὶ σθένει. | — Μάρτυρας δὲ τούτων ποιοῦμαι Δία τε τὸν ‖ Καπετώλιον καὶ τοὺς Μεγάλους θεοὺς | καὶ τὸν Ἥλιον καὶ τὸν Ἀρχηγέτην Ἀπόλλωνα, | παρ' ὧι καὶ τὰ περὶ τούτων ἀνιέρωται γράμματα. | Τύχηι τῆι ἀγαθῆι.

8. Imperatoris Augusti de rebus Cyrenaicis edicta quinque, a. 7/4ª. — *Cyrenae.* Magna stela marm. Edd. et commentati sunt G. Oliverio, *Notiziario Archeologico* IV 1927, 13/67 cum vers. lat. et imagg. phot. tabb. I/V (alia imag. phot. *Africa Italiana* II 1928/9, 154, fig. 65), V. Arangio-Ruiz, *Riv. Fil.* LVI 1928, 321/64, A. de Premerstein, ZSS XLVIII 1928, 419/531, LI 1931, 431/59, J. Stroux-L. Wenger, *Abh. Ak. München* XXXIV 2, 1928, 1/145, J. G. C. Anderson, JRS XVII 1927, 33/40, L. Radermacher, *Anz. Ak. Wien* 1928, 69/82, H. Malcovati, *Caesaris Augusti Imp. Operum fragm.*², Aug. Taurinorum 1928, 39/43, 146/7, G. La Pira, *Studi Ital. Fil. Class.* VII 1929, 59/83. — Textum dedit c. vers. germ. F. Ebrard, *Ph. Woch.* XLVII 1927, 1193/8, 1226/32, 1311, 1440, vers. lat. *Ann. Ep.* 1927, n. 166. — Breviter tractaverunt A. de Premerstein, *Klio* XXII 1928, 162/4, D. McFayden, *Cl. Ph.* XXIII 1928, 388/93, G. Klaffenbach, *Hermes* LXIII 1928, 368, V. Groh, *Listy Fil.* LV 1928, 83/91, 200/5, E. Schönbauer, ZSS XLIX 1929, 396/403, W. v. Uxkull-Gyllenband, *Gnomon* VI 1930, 121/32, V. Arangio-Ruiz, *Riv. Fil.* LVIII 1930, 220/30, R. Laqueur, *Hermes* LXVII 1932, 237/40, P. Wahrmann, *Glotta* XIX 1931, 182/4, P. Romanelli, *Africa Romana*, Mediolani 1935, 226/7 cum imag. phot. tab. VI, G. I. Luzzatto, *Studia et doc.* I 1935, 108/14. — Commemoraverunt M. N. Tod, JHS XLIX 1929, 215, LI 1931, 254, LIII 1933, 264, LVII 1937, 217, P. Roussel, *Rev. Et. Gr.* XLI 1928, 386/7, XLII 1929, 203, XLIII 1930, 216/7, XLIV 1931, 231, XLVII 1934, 258, A. Neppi Modona, *Aeg.* IX 1928, 146/51, L. R. Taylor, *Cl. Ph.* XXV 1930, 389/90, F. de Zulueta, *J. Eg. Arch.* XV 1929, 133, XVI 1930, 137, G. De Sanctis, *Riv. Fil.* LVI 1928, 588/9, E. Grupe, *Ph. Woch.* XLIX 1929, 352/3, F. Ebrard, ib. L 1930, 264/75, M. San Nicolò, *Or. Lit. Zeit.* XXXII 1929, 527, W. Schur, *D. Lit. Zeit.* VI 1929, 416/7, M. Rostovtzeff, *Ges. u. Wirtsch. im röm. Kaiserreich*, 1931, I, 256, adn. 6ª.

I. Edictum Augusti de iudiciis capitalibus, a. 7/6ª. —

Αὐτοκράτωρ Καῖσαρ Σεβαστὸς ἀρχιερεὺς δημαρχικῆς | ἐξουσίας ἑπτακαιδέκατον αὐτοκράτωρ τεσ<σ>εραεκαιδέκατον | λέγει· | ἐπειδὴ τοὺς πάντας εὑρίσκω Ῥωμαίους ἐν τῆι περὶ Κυρήνην ‖ ἐπαρχήαι πέντε καὶ δέκα καὶ διακοσίους ἐκ πάσης ἡ<λ>ικίας | δισχειλίων καὶ πεντακοσίων δηναρίων ἢ μείζω τίμησιν ἔχοντας, | ἐξ ὧν εἰσιν οἱ κριταί, καὶ ἐν αὐτοῖ{ι}ς τούτοις εἶναί τινας

συνωμοσίας | αἱ πρεσβῆαι τῶν ἐκ τῆς ἐπαρχήας πόλεων ἀπω-
<δ>ύραντο τὰς ἐπιβαρού|σας τοὺς Ἕλληνας ἐν ταῖς θανατηφό-
ροις δίκαις, τῶν αὐτῶν ἐμ μέρει κα||τηγορούντων καὶ μαρτυ-
ρούντων ἀλλήλοις, κἀγὼ δὲ αὐτὸς ἔγνωκα ἀ|ναιτίους τινὰς τῶι
τρόπῳ τούτῳ καταβεβαρημένους καὶ ἐς τὴν ἐσχά|την ἠγμένους
τιμ<ω>ρίαν, ἄχρι ἂν ἡ σύνκλητος βουλεύσηται περὶ τούτου | ἢ
ἐγὼ αὐτὸς ἄμεινον εὕρω τι, δοκοῦσί μοι καλῶς καὶ προση-
κόντως ποιήσειν | οἱ τὴν Κρητικὴν-καὶ Κυρηναϊκὴν ἐπαρχήαν
καθέξοντες προτιθέντες ἐν τῆι κατὰ || Κυρήνην ἐπαρχήιαι τὸν
ἴσον ἀριθμὸν Ἑλλήνων κριτῶν ἐκ τῶν μεγίστων τιμημά|των ὅσον
καὶ Ῥωμαίων, μη<δ>ένα νεώτερον πέντε καὶ εἴκοσι ἐτῶν, μήτε
Ῥωμαῖον μή|τε Ἕλληνα, μη<δ>ὲ ἔλασ<σ>ον ἔχον<τ>α τίμημα
καὶ οὐσίαν, ἄν γε εὐπορία τοιούτων ἀν|θρώπων ἦι, δεναρίων
ἑπτακισχειλίων καὶ πεντακοσίων, ἢ, ἂν τούτωι τῶι τρόπωι |
μὴ δύνηται συνπληροῦσθαι ὁ ἀριθμὸς τῶν ὀφειλόντων προ-
τίθεσθαι κριτῶν, τοὺς || τὸ ἥμισυ καὶ μὴ ἔλασ<σ>ον τούτου τοῦ
τιμ<ήμ>ατος ἔχοντας προτιθέτωσαν κριτὰς ἐν | τοῖς θανατηφό-
ροις τῶν Ἑλλήνων κριτηρίοις. Ἐὰν δὲ Ἕλλην κρινόμε|νος, πρὸ
μιᾶς ἡμέρας ἢ τὸν κατήγορον ἄρξασθαι λέγειν, δοθείσης ἐξου|-
σίας αὐτῷ πότερον ἅπαντας βούλεται κριτὰς αὐτῶι Ῥωμαίους
εἶναι ἢ τοὺς | ἡμίσους Ἕλληνας, ἔληται τοὺς ἡμίσεις Ἕλληνας,
τότε σηκωθεισῶν τῶν || σφαιρῶν καὶ ἐπιγραφέντων αὐταῖς τῶν
ὀνομάτων, ἐγ μὲν τοῦ ἑτέρου κλη|ρωτηρίου τὰ τῶν Ῥωμαίων
ὀνόματα, ἐγ δὲ τοῦ ἑτέρου τὰ τῶν Ἑλλήνων κληρο[ύ]||σθω, ἕως
ἂν {αν} ἐφ' ἑκατέρου γένους ἀνὰ εἴκοσι πέντε ἐκπληρωθῶσιν,
ὧν ἀνὰ ἕ|να ἐξ <ἑ>κατέρου γένους ὁ διώκων, ἂν βούληται,
ἀπολεγέτω, τρῖς δὲ ἐξ ἁπάντων | [δ] φεύγων, ἐφ' ὧι οὔτε
[Ῥ]ωμαίους πάντας οὔ<τ>ε Ἕλληνας πάντας ἀπολέξει· εἶτα οἱ ||
ἄλλοι πάντες ἐπὶ τὴν ψηφοφορίαν ἀπολυέσθωσαν καὶ φερέτωσαν
ἰδίαι μὲν εἰς ἑτέ|ραν κίστην οἱ Ῥωμαῖοι τὴν ψῆφον, ἰδίαι δὲ
οἱ Ἕλληνες εἰς ἑτέραν· εἶτα, γενομένης ἰδί|αι τῆς διαριθμήσεως
τῶν ἑκατέρωθεν ψήφων, ὅ τι ἂν οἱ πλείους ἐξ ἁπάντων
δικάσω|σιν, τοῦτο ἐμφανῶς ὁ στρατηγὸς ἀποφαινέσθω. Καὶ
ἐπ<ε>ὶ τοὺς ἀδίκους θανάτους ὡ|ς <τ>ὸ πολὺ οἱ προσήκον<τ>ες
τοῖς ἀπολωλόσιν οὐκ ἀτειμωρήτους περιορῶσιν, εἰκός τέ ἐστιν ||
τοῖς ἐνόχοις μὴ ἐνλίψειν Ἕλληνας κατηγόρους τοὺς δίκην ὑπὲρ
τῶν ἀπολωλότων | οἰκήων ἢ πολειτῶν πραξομένους, ὀρθῶς
καὶ προσηκόντως μοι δοκοῦσιν ποιήσειν ὅσοι Κρῆτης καὶ
Κυρήνης στρατηγήσουσιν, εἰ ἐν τῇ κατὰ Κυρήνην ἐπαρχήαι
ὑπὲρ | Ἕλληνος ἀνδρὸς ἢ γυναικὸς ἀναιρέσεως μὴ προσοιντο

κατήγορον Ῥωμαῖον Ἕλλη|νος, πλὴν εἰ μή τις Ῥωμαιότητι
τετειμημένος ὑπέρ τινος τῶν οἰκήων ἢ πο||λειτῶν θανάτου
δικάζοιτο.

II. Edictum Augusti de criminibus quibusdam laesae maiestatis, a. 7/6ª. —

Αὐτοκράτωρ Καῖσαρ Σεβαστὸς ἀρχιε|ρεὺς δημαρχικῆς ἐξουσίας
τὸ ἑπτακαιδέκατον λέγει· φθόνος ψόγος | τε εἶναι Ποπλίωι
Σεξτίωι Σκεύαι οὐκ ὀφείλει, ὅτι Αὖλον Στλάκκιον Λευ|κίου
υἱὸν Μάξιμον καὶ Λεύκιον Στλάκκιον Λευκίου υἱὸν Μακεδόνα
καὶ Πόπλι|ον Λακουτάνιον Ποπλίου ἀπελεύθερον Φιλέρωτα,
ἐπειδὴ ἑατοὺς οὗτοι, || δ πρὸς τὴν ἐμὴν σωτηρίαν τά τε δημόσια
πράγματ<α> ἀνῆκεν, ἐπίστασθαι καὶ | βούλεσθαι εἰπεῖν ἔφησαν,
δεσμίους πρός με ἐκ τῆς Κυρηναϊκῆς ἐπαρχήας {α} | ἀναπεμφ-
θῆναι ἐφρόντισεν· τοῦτο γὰρ ἐποίησεν Σέξστιος καθηκόντως
καὶ ἐ|πιμελῶς. Λοιπὸν ἐπειδὴ τῶν πρὸς ἐμὲ καὶ τὰ δημόσια
πράγματα ἀνηκόν|των οὐδὲν γεινώσκουσ<ι, τ>οῦτο δὲ ἐν τῆι
ἐπαρχήαι εἶπαν ἑατοὺς πε||πλάσθαι καὶ ἐψεῦσθαι φανερὸν
ἐποίησάν μοι, ἐλευθερωθέντας | αὐτοὺς ἐκ τῆς παραφυλακῆς
ἀφείημι. Αὖλον δὲ Στλάκκιον | Μάξιμον, δν Κυρηναίων οἱ
πρέσβεις αἰτιῶνται ἀνδριάντας ἐκ τῶν | δημοσίων τόπων ἠρκέναι,
ἐν οἷς καὶ τὸν ὦι ἡ πόλεις τὸ ἐμὸν ὄνομα ὑπέγραψεν, ἕως
{ς} ἂν περὶ τούτου τοῦ πράγματος διαγνῶ, ἀπελθεῖν ἄνευ τῆς
ἐμῆς ἐπιταγῆς κω||λύω.

III. Edictum Augusti de vectigalibus atque immunitate civium Romanorum, a. 7/6ª. —

Αὐτοκράτωρ Καῖσαρ Σεβαστὸς ἀρχιερεὺς δημαρχικῆς ἐξουσίας
τὸ ἑπτακαιδέκατον {ι} λέγει· εἴ τινες ἐκ τῆς Κυρηναϊκῆς ἐπαρχή|ας
πολειτήαι τετείμηνται, τούτους λειτουργεῖν οὐδὲν ἔλασ<σ>ον
ἐμ μέρει τῷ τῶν | Ἑλλήνων σώματι κελεύω, ἐκτὸς τ[ο]ύτ{ι}ων
οἷς κατὰ νόμον ἢ δόγμα συνκλή<του ἢ> | τῶι τοῦ πατρός μου
ἐπικρίματι ἢ τῶι ἐμῶι ἀνεισφορία ὁμοῦ σὺν τῆι πολειτήαι ||
δέδοται· καὶ τούτους αὐτούς, οἷς ἡ ἀνεισφορία δέδοται, τούτων
τῶν πρα|γμάτων εἶναι ἀτελεῖς ὧν τότε εἶχον ἀρέσκει μοι, ὑπὲρ
δὲ τῶν ἐπικτήτων | πάντων τελεῖν τὰ γεινόμενα.

IV. Edictum Augusti de iudiciis inter Graecos praeter capitalia, a. 7/6ª. —

Αὐτοκράτωρ Καῖσαρ Σεβαστὸς ἀρχιε|ρεὺς δημαρχικῆς ἐξουσίας
τὸ ἑπτακαιδέκατον λέγει· αἵτινες | ἀμφισβητήσ<ε>ις ἀνὰ μέσον
Ἑλλήνων ἔσονται κατὰ τὴν Κυρηναϊκὴν ἐπαρχήαν, || ὑπεξειρη-

μένων τῶν ὑποδίκων κεφαλῆς, ὑπὲρ ὧν ὃς ἂν τὴν ἐπαρχήαν διακατέχῃ | αὐτὸς διαγεινώσκειν κ[αὶ] ἱστάναι ἢ συνβούλιον κριτῶν παρέχειν ὀφείλει, | ὑπὲρ δὲ τῶν λοιπῶν πραγμάτων πάντων Ἕλληνας κριτὰς δίδοσθαι ἀρέσκει, εἰ μή τις | ἀπαιτούμενος ἢ ὁ εὐθυνόμενος πολείτας Ῥωμαίων κριτὰς ἔχειν βούληται· ὧν δ' ἀνὰ | {να} μέσον ἐκ τοῦδε τοῦ ἐμοῦ ἐπικρίματος Ἕλλην<ε>ς κριταὶ δοθήσονται, κριτὴν δίδοσθαι ‖ οὐκ ἀρέσκει ἐ<ξ> ἐκείνης τῆς πόλεως οὐδὲ ἕνα ἐξ ἧς ἂν ὁ διώκων ἢ ὁ εὐθύνων ἔσται ἢ ἐκεῖ|νος ὁ {π} ἀπαιτούμενος ἢ ὁ εὐθυνόμενος. |

V. Edictum Augusti cum SC de pecuniis repetundis, a. 5/4ᵃ. —

Αὐτοκράτωρ Καῖσαρ Σεβαστὸς ἀρχιερεὺς μέγιστος | δημαρχικῆς ἐξουσίας ιθ' λέγει· | δόγμα συνκλήτου τὸ ἐπὶ Γαΐου Καλουισίου καὶ Λευκίου ‖ Πασσιήνου ὑπάτων κυρωθὲν ἐμοῦ παρόντος καὶ συν|επιγραφομένου, ἀνῆκον δὲ εἰς τὴν τῶν τοῦ δήμου τοῦ | Ῥωμαίων συμμάχων ἀσφάλειαν, ἵνα πᾶσιν ᾖ γνωστὸν | ὧν κηδόμεθα, πέμπειν εἰς τὰς ἐπαρχήας διέγνων καὶ τῶι | ἐμῶι προγράμματι ὑποτάσσειν, ἐξ οὗ δῆλον ἔσται πᾶσιν ‖ τοῖς τὰς ἐπαρχήας κατοικοῦσιν ὅσην φροντίδα ποιούμε|θα ἐγώ τε καὶ ἡ σύνκλητος τοῦ μηδένα τῶν ἡμῖν ὑποτασ<σ>ο|μένων παρὰ τὸ προσῆκόν τι πάσχειν ἢ εἰσπράτ<τ>εσθαι. |

Δόγμα συνκλήτου· | ὑπὲρ ὧν Γάϊος Καλουίσιος Σαβεῖνος Λεύκιος Πασσιῆ‖νος Ῥοῦφος ὕπατοι λόγους ἐποιήσαντο περὶ ὧν | Αὐτοκράτωρ Καῖσαρ Σεβαστός, ἡγεμὼν ἡμέτερος, | ἐκ ξυμβουλίου γνώμης δ ἐκ τῆς συνκλήτου κληρωτὸν ἔσχεν, | ἀνενεχθῆναι δι' ἡμῶν {ι} πρὸς τὴν βουλὴν ἠθέλησεν, ἀνηκόντων | ἐς τὴν τῶν συμμάχων τοῦ δήμου τοῦ Ῥωμαίων ἀσφάλειαν, ἔδο‖ξε τῆι βουλῆι· τῶν προγόνων τῶν ἡμετέρων δίκας χρημάτων | [[ξε τη]] ἀπαιτήσεως νομοθετησάντων, ὅπως ᾖ ὃν οἱ σύμμαχοι ὑ|πὲρ ὧν ἂν ἀδικηθῶσιν ἐπεξελθεῖν καὶ κομίσασθαι χρήματα ἀφαι|ρεθέντες δύνωνται, ὄντος δὲ τοῦ γένους τῶν τοιούτων δικασ|τηρίων ἔστιν ὅτε βαρυτάτου καὶ ἀηδεστάτου αὐτοῖς δι' οὓς ἐγρά‖φη ὁ νόμος, τῶν ἐπαρχηῶν μακρὰν ἀπεχουσῶν ἔ<λ>κεσθαι μάρτυ|ρας πένητας ἀνθρώπους καί τινας ἀσθ<ε>νῖς διὰ νόσον ἢ διὰ γῆρας, ἀρέσ|κει τῆι βουλῆι, ἐάν τινες τῶν συμμάχων μετὰ τὸ γενέσθαι τοῦτο τὸ | δόγμα τῆς συνκλήτου χρήματα δημοσίαι ἢ ἰδίαι πραχθέντες ἀπαι|τεῖν βουληθῶσιν, χωρὶς τοῦ κεφαλῆς εὐθύνειν τὸν εἰληφότα, καὶ ὑπὲρ ‖ τούτων καταστάντες ἐνφανίσωσι τῶν ἀρχόντων τινί, ὧι ἐφεῖται συν[ά]|γειν τὴν σύγ[κλ]ητον, τούτους τὸν ἄρχοντα ὡς τάχιστα πρὸς τὴν βουλὴν | προσαγαγεῖν καὶ συνήγορον, δ<ς> ὑπὲρ αὐτῶν ἐρεῖ ἐπὶ τῆς {η}

συνκλήτου, δν ἃ[ν] | αὐτοὶ αἰτήσωσιν, διδόναι· ἄκων δὲ μὴ συνηγορείτω ὧι ἐκ τῶν νόμων παρ|αίτησις ταύτης τῆς λειτουργίας δέδοται. Ὧν ἂν ἐν τῇ συνκλήτωι αἰ‖τίας ἐπιφέρουσιν, ἀκουσθῶσιν, ὅπως ἄρχων, ὃς ἂν αὐτοῖς πρόσοδον εἰς τὴν | σύνκλητον δῶι, αὐθημερὸν παρούσης τῆς βουλῆς, ὥστε μὴ ἐλάττους διακο|σίων εἶναι, κληρούσθωι ἐκ πάντων τῶν ὑπατικῶν τῶν ἢ ἐπ' αὐτῆς τῆς Ῥώμης | [ἢ] ἐντὸς εἴκοσι μειλίων ἀπ{τ}ὸ τῆς πόλεως ὄντων τέσσαρ<α>ς· ὁμοίως ἐκ τῶν στρατη‖[γ]ικῶν πάντων τῶν ἐπ' αὐτῆς τῆς Ῥώμης ἢ ἐντὸς εἴκοσι μειλίων ἀπὸ τῆς πόλε‖[ω]ς ὄντων τριῶν· ὁμοίως ἐκ τῶν ἄλλων συνκλητικῶν ἢ οἷς ἐπὶ τῆς συνκλήτου γνώ|μην ἀποφαίνεσθαι ἔξεστιν πάντων, οἳ ἂν τότε ἢ ἐπὶ Ῥώμης ἢ ἔνγειον εἴκοσι | μειλίων τῆς πόλεως ὦσιν, δύο· κληρούσθω δὲ μηθένα, ὃς ἂν ἐβ<δ>ομήκοντα ἢ | πλείω ἔτη γεγονὼς ἦι ἢ ἐπ' ἀρχῆς ἢ ἐπ' ἐξουσίας τεταγμένος ἢ ἐπιστάτης κριτη|ρίου ἢ ἐπιμελητὴς σειτομετρίας ἢ δν ἂν νόσος κωλύηι ταύτην τὴν λειτουργίαν ‖ λειτουργεῖν ἀντικρὺς τῆς συνκλήτου ἐξομοσάμενος καὶ δοὺς ὑπὲρ τούτου | τρεῖς ὁμνύντας τῆς βουλῆς ἄνδρας, ἢ ὃς ἂν συνγενείαι ἢ οἰκηότητι προσή|κηι αὐτῶι ὥστε νόμωι Ἰουλίωι τῶι δικαστικῶι μαρτυρεῖν ἐπὶ δημοσίου δικαστη|ρίου <ἃ>κων μὴ ἀναγκάζεσθαι, ἢ δν ἂν ὁ εὐθυνόμενος ὀμόσηι ἐπὶ τῆς συνκλήτου | ἐχθρὸν ἑατῶι εἶναι, μὴ <π>λείονας δὲ ἢ τρεῖς ἐξομνύσθω. Οἳ ἂν ἐννέα τοῦ‖τον τὸν τρόπον λάχωσιν, ἐκ τούτων ἄρχων, ὃς ἂν τὸν κλῆρον ποιήσηται, φροντι|ζέτω, ὅπως ἐντὸς δυεῖν ἡμερῶν οἱ τὰ χρήματα μεταπορευόμενοι καὶ ἀφ' οὗ ἂν | μεταπορεύωνται ἀνὰ μέρος ἀπολέγωνται, ἕως ἂν πέντε ὑπολειφθῶσιν. | Ὃς ἂν τῶν κριτῶν τούτων, πρὶν ἂν κριθῆι τὸ πρᾶγμα, ἀποθάνηι, ἢ ἄλλη τις αἰτία διακωλύ|σῃ αὐτὸν κρίνειν, οὗ ἂν παραίτησις δοκιμασθῆι, ὁμοσάντων πέντε ἀνδρῶν τῶν ἐ‖κ τῆς βουλῆς, τότε ὁ ἄρχων παρόντων τῶν κριτῶν καὶ τῶν τὰ χρήματα μεταπορευ|ομένων καὶ τούτου παρ' οὗ ἂν μεταπορεύωνται, ἐπικληρούσθω ἐκ τούτων τῶν | ἀνδρῶν, οἳ ἂν τῆς αὐτῆς τάξεως ὦσιν, καὶ τὰς αὐτὰς ἄρξαντ<ε>ς ἀρχὰς, ἣν ἂν τύ|χῃ ἄρξας ἐκεῖνος εἰς τοῦ τὸν τόπον ἐπικληροῦται, ἐφ' ὧι μὴ ἐπικληρώ|σεται ἄνδρα δν κληροῦσθαι κατὰ τοῦ εὐθυνομένου τούτῳ τῷ δόγματι τῇ συν‖κλήτῳ οὐκ ἔξεστιν. Οἱ δὲ αἱρεθέντες κριταὶ περὶ τούτων μόνον ἀκουέ|τωσαν καὶ διαγεινωσκέτωσαν περὶ ὧν ἄν τις εὐθύνηται δημοσίαι ἢ ἰδίαι νε|νοσφισμένος, καὶ ὅσον ἂν κεφάλαιον χρήματος οἱ εὐθύνοντες ἀποδε<ί>|ξωσιν ἀπενηνέχθαι ἑαυτῶν ἰδίαι ἢ δημοσίαι, τοσοῦτον ἀποδιδόναι κελευέτω|σαν, ἐφ' ὧι ἐντὸς

τριάκοντα ἡμερῶν οἱ κριταὶ κρινοῦσιν. Οὓς ἂν δέῃ ὑπὲρ ||
τούτων διαγεινώσκειν καὶ γνώμην ἀποφαίνεσθαι, οὗτοι μέχρι
ὅτου ἂν διαγνῶσιν καὶ | τὴν γνώμην ἀποφήνωνται πάσης
λειτουργίας δημοσίας ἐκτὸς ἱερῶν δημοσί|ων παρισθωσαν. Ἀρέσ-
κειν δὲ τῆι βουλῆι τὸν ἄρχοντα τὸν τὴν κλήρωσιν | τῶν δικαστῶν
ποιήσαντα ἤ, εἰ μὴ οὗτος δύναιτο, τῶν ὑπάτων τόν τε προη-
γορεῦν|τα ταύτης τῆς διαίτης προῖστασθαι καὶ καταγγέλ<λ>ειν
μάρτυσιν τοῖς ἐπὶ τῆς Ἰτα||λίας οὖσιν ἐ<ξ>ουσίαν διδόναι, ἐφ'
ᾧι τῶι μὲν ἰδίαι τι μεταπορευομένωι μὴ πλείο|σιν πέντε, τοῖς δὲ
δημοσίαι μὴ πλείοσιν <δ>έκα καταγγεῖλαι ἐπιτρέψει. | Ὁμοίως
ἀρέσκειν τῆι βου<λ>ῆι κριτάς, οἳ ἂν ἐκ τούτου τοῦ <δόγματος> |
λάχωσιν, καθ' ὃ ἂν αὐτῶν ἑκάστωι δόξηι, ἀναφανδὸν {ο} |
ἀποφαίνεσθαι, καί, ὃ ἂν οἱ πλείους ἀποφήνωνται, ἐᾶν.

5 ΗΔΙ, 8 ΑΠΩΛΥΡ, 12 ΤΙΜΟΡ, 16 ΗΛΕ, 17 ΗΛΕ, ΧΟΝΥΑ, 28 ΑΚΑ, 29 ΟΥΥΕ, 34 ΥΟ, ΟΝΥΕΣ, 49 ΟΥΣΠΟΥ, 69 ΝΑΣ, 70 ΕΣ, 95 ΕΑΚΕΣ, 108 ΡΕΣ, 118 ΛΚ, 119 ΤΛΕΙ, 127 ΤΑΣ, 139 ΛΑΙΝ, 140 ΕΣΟΥ, 141 ΑΕΚΑ, 142 ΒΟΥΑΗΙ lapis.

9. **Imp. M. Aur. Claudius Augustus Cyrenam restituit, a 268/9p.**— *Cyrenae.* Lapis porinus. Ed. G. Oliverio, *Notiz. Archeol.* II 1916, 181/2 cum imag. phot. fig. 1 (= *Ann. Ep.* 1919, n. 94), denuo id., DAI II *Cirenaica* I 1933, 102/3, n. 68 cum imag. phot. tab. XVI, fig. 23 (= *Ann. Ep.* 1934, n. 257). Cf. A. Stein, *Klio* XXIX 1936, 237/42, P. Lambrechts, *Ant. Class.* VI 1937, 129/34.

Αὐτοκρ(άτωρ) Καῖσ(αρ) Μ(ᾶρκος) Αὐρ(ήλιος) Κλαύδιος Σε-
β(αστός), | ὅπλοις ἀναστίλας τὴν πολυχρόνιον | Μαρμαριτῶν
θρασύτητα, Κλαυδιόπολιν, | ἐπώνυμον ἑαυτοῦ, ἐκ νέας ἱδρύσατο,
ἡγουμένου || τὸν πόλεμον καὶ κτίζοντος Πρόβου τοῦ διασημοτ(άτου) ἐπάρ(χου) Αἰγύπ(του).

3 *Μαρμ.*: vulgo *Μαρμαρίδαι*, a Paraetonii fere regione usque ad Syrtem maiorem.

10. **Stipes, s. IVa ex.** — Ibid. Fragm. columnae marm. dimidiatae. Ed. id., *Africa Ital.* I 1927, 324/5.

[Ἰαρεὺς c.4-5]λος Ἰάσονος. | [Τοίδε ἐπέδωκαν τὰ] χρήματα τᾶι πόλει· | --

1 e.g. [Κύψε- vel Θεύφι- vel Ἀντίφι]λος ed.

11-44. **Demiurgorum tabulae, s. V/IIa.** — Ibid. Ed. id., DAI I *Cirenaica* II 1933, 85/168.

11. P. 86/7, n. 10 cum imag. phot. tab. IX, fig. 14. In fronte marmoris albi. S. IVa.

Θεοί. | Δαμιεργέντων : Νικοστράτω | Ταβάλβιος :, Φιλοκώμω :
Ἄλκα|μένευς :, Ἀντιπάτρω : Σωνύμω, || τῶ Ἀπόλλωνος : ἰαριτεύ-
οντος | Φιλοθάλευς : Ἰάσονος :. Καρπὸς : ἐτι|μάθη· : κριθαὶ :
ἂν : Ζ > :, σπυροὶ : ἂν : Ⴀ :, ὄ|σπρια : ἂν : Ζ > > > :, κύμινον :
ἂν : Ⴀ :, κάρ|φη : ἥμερα : ἂν : ⋗ ⋗ Ⴀ :, ἄγρια : ἂν : ⋗ ⋗ :, ἀχύ||ρων :
ῥῖπος : ἂν : ⋗ ⋗ :, σταφυλὰ : ψυθία : | ἔνδος τᾶς προκλησίας :
ἂν : Ⴀ Ζ :, μέ|λαινα : ἂν : Ⴀ > > – :, ἔξος τᾶς προκλησί|ας : ψυθία :
ἂν : Ⴀ > > – :, μέλαινα : ἂν : Ⴀ, | σ[ῦ]κα : ἂν : Ζ :, σταφὶς : ἂν :
Ζ :, ἐλαῖαι || ἂν : Ζ > :, ἔλαιον : ἂν : ⋗ ⋗ Ⴀ :. Τὸ πᾶν : ἐ|σιὸν : τῶ
ἐνιαυτῶ : Μ : ⋗ Ⴀ Ζ > > ⊐ Χ Χ Χ Χ | ⋗ ⋗ ⋗ Ζ > > > :, ἐξιὸν : βουθυσίαν
ἤσσαν : Μ | Ⴀ Ζ Γ Χ ⋗ ⋗ Ⴀ Ζ > > > > Δ Δ Δ, λοιπὸν : Μ : ⋗ > Γ ⊐ ⊐ Χ ⋗ ⋗
⋗ Ⴀ Ζ > > > > Δ :. Παρό|ρεγμ[α] : δαμιεργοῖς : Μ : ⊐ –

Adhibentur in hoc titulo inque seqq. haec signa numeralia, quorum valores enucleavit Oliv. (discrepans sane a S. Ferri, *Sul sistema numerale cirenaico*, quod opusculum a. 1923 Romae extra commercium prodiit; cf. eund., *Aeg.* IV 1923, 181/2, M. N. Tod, BSA XXVIII 1926/7, 149/50): ⋗ = 20 000 dr., Ⴀ = 10 000, Ζ = 5000, > = 1000, Γ = 500, ⊐ = 200, – = 100, Χ = 20, Δ = 10, ⋗ = 4, Ⴀ vel Ⴁ = 2, Ζ = 1, > vel ❩ = 1/5, – = 1/10, Δ = 1/50.

12. P. 87, n. 11 cum imag. phot. tab. IX, fig. 14. Sub tit. praeced. S. IVa.

Θεοί. | Δαμιεργέντων Κλέωνος Πολλίδα, | Εὐρυπτολέμω Εὐάν-
δρω, Δείνιος | Πολιάνθευς, τῶ Ἀπόλλωνος ἰαριτ||εύοντος Τιμώ-
νακτος Ἄγιος. Καρπὸς | ἐτιμάθη· κριθαὶ : ἂν : Ζ :, σπυροὶ :
ἂν : Ⴀ :, ὄσπρια | ἂν : Ζ > > > :, κάρφη ἥμερα : ἂν : ⋗ ⋗ Ⴀ :, ἄγρια :
ἂν : ⋗ ⋗ :, ἀχύ|ρων ῥῖπος : ἂν : ⋗ Ⴀ Ζ :, σταφυλὰ ψυθία ἔνδος τᾶ|ς
προκλησίας : ἂν : ⋗ Ζ :, μέλαινα : ἂν : ⋗ :, ψυθία || ἔξος τᾶς
προκλησίας : ἂν : ⋗ :, μέλαινα : ἂν : Ⴀ Ζ, | σῦκα : ἂν : > > > > :,
σταφὶς : ἂν : Ζ :, ἐλαῖαι : ἂν : Ζ :, ἔλαιο|ν : ἂν : ⋗ ⋗ :. Τὸ πᾶν
ἐσιὸν τῶ ἐνιαυτῶ : Μ : ⋗ Ⴀ | ⊐ Χ ⋗ ⋗ ⋗ ⋗ Ζ > > > – Δ :, ἐξιὸν : Μ :
Ⴀ Ζ Γ Χ ⋗ ⋗ ⋗ ⋗ Ⴀ Ζ > > > > | – Δ :, λοιπὸν : Μ : Ⴀ Ζ – Χ Χ Χ Χ ⋗ ⋗ ⋗
⋗ Ζ > > > >. || Παρόρεγμα δαμιεργοῖς : Μ : ⊐ –

13. P. 88, n. 12 cum imag. phot. tab. X, fig. 15. In eiusdem lapidis latere dextro. S. IVa.

Θ[εοί]. | Ἰαρεὺς τῶ Ἀπόλ[λων]ος Εὐκλείδας Παραιβάτα, |
δαμιεργοὶ Λῦσι[ς] Ἀνδροκλεῦς, Τιμῶναξ Πρώρω, | Ἀντίμαχος
Δαϊλέ[ο]ντος. Καρπῶ τίμασις· κριθαὶ || ἂν Ζ >, σπυροὶ ἂν
Ζ [>] > > >, ὄσπρια ἂν Ζ > >, κάρφη ἥμερα | ἂν ⋗ ⋗ ⋗, ἄγρια
ἂν ⋗ ⋗, ἄχυρα ἂν ⋗ ⋗, σπυραμινὰ ἂν ⋗ Ⴀ, | σταφυλὰ ψυθία
ἔνδος τᾶς προκλησίας ἂν ⋗ Ζ, ἔξος | ἂν ⋗, μέλαινα ἔνδος τᾶς
προκλησίας ἂν ⋗, ἔξος | ἂν Ⴀ Ζ > > –, σταφὶς ἂν Ζ >, σῦκα ἂν
> > > >, ἐλαῖαι ἂν Ζ, || ἔλαιον ἂν ⋗ ⋗, κύμινον ἂν ⋗ >. Τὸ πᾶν

ἐσιὸν τῶ | ἐνιαυτῶ M ≥ ⊏ Γ = – X X X ≥ ≥ ≥ ⊏ Z > Δ Δ, *ἐξιὸν ἱαροθυσίας, | ἄρκωι τροφᾶς, Ἀρτάμιτι Καταγωγίδι ἐς τὰ ἱαρ[ά, ἱ]αρέαι | Ἀ<θ>αναίας τροφά, περιακτρίαι ἑ[ς τὸ]ν κόσμον, χοροῖς | τραγικοῖς τρισὶ ἑκάστωι βοῦς, διθυραμ[βικ]ῶι χορῶι ||*
15 *βοῦς, ἐξάρχοις, κάρυξι τρισὶ ἐς ἡμάτ[ια κ]αὶ ἐς τρο|φάν, αὐλητᾶι, γροφεῖ, ταμίαι, μαγίρωι, π]ρωροῖς λυ|χνοκαία, ἰατρῶι ποθ' ἑσπέραν, ἐπισκ[όποις, τῶν μη|ρῶν βοέων εὑρόντων ἂν τρισκ[αίδε]κα στατῆρας | ἑκάστω βοὸς τῶν μηρῶν. Τὸ πᾶν*
20 *ἐξ[ι]ὸν τῶ ἐνιαυτῶ ‖ σὺν ἱαροθυσίαις* M ≥ Γ – X X X ≥ ≥ Z > > – Δ Δ, *λοιπὸν |* M ⊏ = ≥ Z > > > Δ Δ Δ Δ. *Παρόρεγμα δαμιεργοῖς :* M = –

13 lapis AOA

14. P. 89, n. 13 cum imag. phot. tab. XI, fig. 16. In eiusdem lapidis latere sinistro. S. IV^a.

5 *[Θεοί].* | – – ω | – – χι|– – ος *X*‖[– –. *Καρπὸς ἐτι]μάθη ·* | *[κριθαὶ* – –, *σπυροὶ* – –], *ὄσπρ*‖*ια* – –, *κάρφη ἥμερα* – –], *ἀγ[ρ]ι*‖*[α* – –,
10 *ἀχύρων ῥῖπος* – –] ⊏, *στα*‖*[φυλὰ ψυθία ἔνδος· τᾶς] πρ*‖‖*[οκλησίας* – –, *μέλ]αι[να* – –], *ξξ*‖*[ος τᾶς προκλησίας ψυ]θία |* [– –, *μέλαινα* – –, *σῦκα* – –], | *σταφὶς* : > > > ⋮ , *ἐλ[αῖαι* – –, *ἔλαιον* – –. *Τὸ πᾶ]*‖*ν*
15 *ἐσιὸ[ν* M] ≥ ⊏ Z > > > X X [≥] ≥ ≥, ‖ *[ἐξιὸν* – –] ≥ Z – X X ≥ > >, | *[λοιπὸν* – –] ⊏ Z > > > | [– –. *Παρόρε]γμα | [δαμιεργοῖς* M =] –

15. P. 89/90, n. 14 cum imag. phot. tab. XI, fig. 16. Sub tit. praeced. S. IV^a.

[Θεοί. | Τίμα]ρχο[ς Π]ολυτίμω, | [Ἀ]ντίμαχος Σώσιος, | Πολυ-
5 *κλῆς Νικαίω,* ‖ *ἰαριτεύοντος Ἐπιγέν*|*ης (sic) Ἐπιτιμίδα. Καρπὸς |*
ἐτιμάθη · κριθαὶ Z > > –, | *σπυροὶ* ⊏ > > –, *ὄσπρια |* Z > > > >,
10 *κάρφη ἥμερα Δ,* ‖ *ἄγρια* ≥ ⊏, *ἀχύρω[ν] ῥῖπ*|*ος* ≥ ⊏ Z, *σταφυλὰ ψυθία |* [*ἔ*]*νδος τᾶς προκλησία*|[*ς*] ≥, *μέλαινα* ⊏ Z, *σταφυ*|[*λ*]*ὰ*
15 *ψυθία : ἔξος τᾶς προ*‖[*κλ*]*ησίας :* ⊏ Z, *μέλαινα* ⊏ > > –, | [*σῦκ*]*α* > > > >, *σταφὶς* Z, *ἐλαῖ*|*αι* > > > >, *ἔλαιον* ≥ ≥ ⊏. *Ἐσιὸν |* M ≥ ⊏ > > > Γ – X X ≥ ⊏ Z > >, *ἐξιὸν |*
20 *λοιπὸν* M ⊏ Z > > > Γ – X X X ≥ ≥ ⊏. | *[Πα]ρόρεγμα δαμιεργοῖς* M = –

16. P. 90, n. 15 cum imag. phot. tab. XII, fig. 17. Fragm. tab. marm. S. V^a.

– – *ν καὶ* [– – | *ἐξιὸ]ν βουθυ[σίαν ἥσσαν* | – –] X Z > ⋮ , *λ[οιπὸν*
5 – – | – –] X ≥ ≥ > > [– –. *Παρόρεγ*‖*μα δ]αμιε[ργοῖς* M = –]

1 [*ἐς τροφὰ*]*ν καὶ* [*ἡματισμόν*] cf. n. 18$_2$ ed.

17. P. 91, n. 16 cum imag. phot. tab. XII, n. 18. Fragm. tab. marm. S. V^a.

[– – *τὸ πᾶν*] | *ἐσιὸ[ν τῶ ἐνιαυτῶ* – –] | Z > = X X [– –, *ἐξιὸν τῶ*
5 *ἐνιαυ*]‖*τῶ* ⋮ M ≥ ≥ ⊏ [– – *βο*]‖*υθυσίας ἔ*[*σσας* – –], | *λοιπὸν* ⋮ M – – ⋮ Δ ι ⋮ ⋮ . *Παρ[όρεγμα δαμιεργοῖς |* M = –]

18. P. 91, n. 17 cum imag. phot. tab. XII, n. 19. Fragm. tab. marm. S. IV^a.

[– – *Παρόρεγμα δαμιεργοῖ*?]‖*ς :* M = [– – *ἐς τροφὰ*]‖*ν καὶ ἡμά-*
5 *τι[α* – –] | *πρωροῖς τρι*– –‖*μίαι :* M : = = ≥ – – | *ηται :* M : = = X – – | *τὸ πᾶν :* M : Z – –. | *Τὸ πᾶν ἱαρ[εῖον ἐθύθη* – – *κα]ὶ τὸ*
10 *τιμαχ[εῖον* – –] ‖ = X X ≥ ≥ ⊏ [– –. *Τὸ πᾶν ἐσιὸν*] | *τῶ ἐνι[αυτῶ* – –, *ἐξιὸν*] | Γ = – X X – –, | *λοιπ[ὸν* – –]‖Z > > [– –. *Παρόρεγμα* – –].

3 vel *ἡματι[σμόν]* ed. ‖ 4/5 [τα]‖*μίαι* vel [*εὐκοσ*]‖*μίαι*? ed. ‖ 5/6 [*αὐλ*]‖*ητᾶι*? ed.

19. P. 92, n. 18 cum imag. phot. tab. XIII, n. 20. Fragm. tab. marm. S. IV^a.

[– – | *τῶ Ἀπόλλωνος ἰαριτεύοντος* – –]*ιμάχω Βρ*‖[– –. *Καρπὸς ἐτιμάθ*]*η :* · *κριθαὶ* | [– –, *σπυροὶ* – –, *ὄσπρια* – –, *στα*]*φυλὰ ψυθ*‖[*ία*
5 *ἔνδος τᾶς προκλησίας* ≥] ⊏ :, *μέ*[‖[*λαινα* – –]

20. P. 92, n. 19 cum imag. phot. tab. XIII, fig. 21. Fragm. stelae marm. cum cymatio. S. IV^a.

[Θεοί. Δαμιε]ργέντων | [τοῦ δεῖνος – –]*νος :, Ζήνιος | [τοῦ δεῖνος. Ἀναξα*?]*νδρίδα Μνασάρ[χω, | τῶ Ἀπόλλωνος ἰαρι]τεύοντος*
5 *Ἰάσι[ος* ‖ – – : . *Καρπὸς ἐτιμά]θη · κριθαὶ :* Z :, *[σπυροὶ |* – –, *ὄσπρια* – –, *κύμινον* – –, *κ]άρφη ἥμε[ρα* – –, *ἄγρια |* – –, *ἀχύρων ῥῖπο]ς :* ≥ ⊏ :, *σ[ταφυλὰ ψυ|θία ἔνδος τᾶς προκλη]σίας* – –

21. P. 92, n. 20 cum imag. phot. tab. XIII, fig. 22. Fragm. tab. marm. S. IV^a.

– – *καλλιστήιαις* – – | – – ≥ ≥ : *ἐξάρχοις* [– – | – – *Ἀ]θαναίας ἰαρέα[ι τροφά,* – – | – –] = = X ≥ ≥ ≥ Z – – ‖ – – X X – –

22. P. 93, n. 21 cum imag. phot. tab. XIV, fig. 23. Pars superior stelae marm. cum cymatio. S. IV^a.

Θεοί. | Δαμιεργέντων | Χαιράδα Αἰσχίνα, | [Ἄ]γιος Δεξιδάμω, ‖
5 *. ὁλωνος Εὐφράνο*|*[ρ]ος, τῶ Ἀπόλλωνος | [ἰ]αριτεύοντος Μελα*|-
10 *[ν]ίππω Ἀριστάνδρω. | [Καρ]πὸς ἐτιμάθη · κ[ρι]*‖*θαὶ ἂν* Z [> > >], *σπυ[ροὶ |* – –]

5 [*Μ*- vel *Π*- vel *Σ*]*όλωνος* ed.

23. P. 93/4, n. 22 cum imag. phot. tab. XIV, n. 24. Fragm. tab. marm. S. IV^a.

-- αμ|-- των | -- ακρωτ|-- πρυτάν ‖ -- κανπρια | -- πι ἰαρεῦς Κα|[λλισθέν?]ης Μνασία. | [Καρπὸς] ἐτιμάθη· κριθ|[αὶ --, σ]πυροὶ ⊏Ζ, ὄσπ||[ρια --, στα]φὶς ΖϽϽ –, σῦ|[κα --, ἐλαῖαι --] ⊏, ἔλαι|[ον --].

1/3 e.g. [Θεοί. Δαμιεργέντων Δ]αμ|[-- τοῦ δεῖνος, Ἀρίσ]των|[ος τοῦ δεῖνος, Βαλ]άκρω Τ -- ed.

24. P. 94, n. 23 cum imag. phot. tab. XV, n. 25. Fragm. tab. marm. S. IV^a.

-- \ ωι Μ⊏. | [Τὸ πᾶν ἐξιὸν] τῶ ἐν|[ιαυτῶ --] >> – ΧΧΧ, | [λοιπὸν --] ⊏Ζ> – Δ. ‖ [Παρόρεγμα δαμιεργοῖ]ς Μ = –

25. P. 94, n. 24 cum imag. phot. tab. XV, n. 26. Pars superior stelae marm. S. IV^a.

Θε[οί]. | Ἰαρεὺς Πραξ --. | Δαμιεργέντ[ων --]|ευς Τιμώχω, [-- Ἐτ]||εάρχω, Ἀναξ --. | Καρπὸς ἐτι[μάθη· κριθαὶ ἂν] | ⊏, σπυροὶ ἂν [--, ὄσπρια ἂν --, | κύμινον? ἂν] ⊏Ζ --

26. P. 95, n. 25 cum imag. phot. tab. XV, n. 27. Fragm. tab. marm. S. IV^a.

[-- | σταφυλὰ ψυθία ἔνδος τᾶς πρ]οκ[λησί|ας ἂν --, ἔξος τᾶς] προκ]λησία[ς | ἂν --, μέλαινα ἔνδος τᾶς πρ]οκλησία[ς | ἂν --, ἔξος τᾶς] προκλη[σίας ἂν --, ‖ -- ἔλαι]ο[ν? --].

27. P. 95, n. 26 cum imag. phot. tab. XVI, fig. 28. Pars superior stelae marm. cum cymatio. S. IV^a.

Θεοί. Δαμιο[ργοὶ ὁ δεῖνα] | Θευχρήστ[ω, ὁ δεῖνα τοῦ δεῖνος], | Μελάνιπ[πος τοῦ δεῖνος, ἰαρεὺς] | τὠπόλ[λωνος ὁ δεῖνα τοῦ δεῖνος]. ‖ Καρπὸ[ς ἐτιμάθη· --], | στα[φυλὰ ψυθία --, μέλαινα ψυ]θία --, μέλαινα | --

28. P. 95/6, n. 27 cum imag. phot. tab. XVI, fig. 29. Fragm. tab. marm. S. IV^a.

[Θεός. Τ]ύχα. | [Δαμιεργέ]ντων: Δάμιος | [τοῦ δεῖνος, τοῦ δεῖνος] Ἀλεξάνδρω, | [τοῦ δεῖνος --]μάχω, ‖ [τῶ Ἀπόλλ]ωνος | [ἰαριτεύοντο]ς Βαθυκλέος | [τοῦ δεῖνος. Κα]ρπὸς ἐτι|[μάθη· κριθαὶ] –, σπυροὶ ⊐>> –, | [κύμινον --, ὄσπ]ρια ≥⊏, [ἀ]χύρων ῥ|[ῖπος --, σταφυλὰ ψυθ]ία ἔ[ν]δος τᾶς | [προκλησίας --, ἔξος τᾶ]ς προκλη|[σίας --, μέλαινα ἔνδος τᾶς πρ]οκλησ|[ίας --].

29. P. 96, n. 28 cum imag. phot. tab. XVII, fig. 30. Fragm. tab. marm. S. IV^a.

[--. Καρπὸς] | ἐτιμ[άθη· κριθαὶ --, σπυρο]|ὶ ἂν ⊐Ζ, [-- στα]|φὶς ἂν ⊐Ζ>> [--, σταφυ]|λὰ ψυθία {α} ἔ[νδος τᾶς προ]||κλησίας ≥≥, [ἔξος --, μέ]|λαινα [ἔνδος τᾶς προκλησίας | --].

30. P. 96, n. 29 cum imag. phot. tab. XVII, fig. 31. Fragm. tab. marm. S. IV^a.

[-- ἔ]νδος ἂν [-- | --, ἔλ]αιον [-- | --. Τ]ὸ πᾶ[ν ἐσιὸν -- | --. Τ]ὸ πᾶ[ν ἐξιὸν --].

31. P. 96, n. 30 cum imag. phot. tab. XVII, fig. 32. Duo fragm. stelae marm. Parii cum cymatio. S. III^a.

[Θ]εός. Δα[μ]ιεργέ[ντων] | Ἀννικέριο[ς --]ώλω, Λυσίππ[ω τοῦ δεῖνος, | Λ]ύσιος Κ[--, τῶ Ἀπόλλωνος | ἰαρ]ιτεύ[οντος --. ‖ Καρ]πῶ [τίμασις· --].

32. P. 97, n. 31 cum imag. phot. tab. XVIII, fig. 33. Fragm. tab. marm. S. III^a.

[Ἰαρεὺς] Φιλι[-- τοῦ δεῖνος. | Δαμιεργ]έντων Δεξάρχω Προι--, | --άμω Προλύτω, Αἰγλάνορ[ος | τοῦ δεῖνος. Κα]ρποὶ ἐτιμάθεν· πράταν ‖ [κριθᾶν --], σπυρῶν μέδιμνος ≥≥ [-- | --, ἐρεβί]νθων ≥≥≥, κυάμων -- | --≥, ἀμυσγελᾶ[ν μαλακᾶν -- | --], σταφίδ[ων --].

33. P. 97/8, n. 32 cum imag. phot. tab. XVIII, fig. 34. Fragm. stelae marm. S. III^a.

[-- ἀμυσγε]λᾶν | [μαλακᾶν --, καρφέων --, ἁ ἄμ]αξα ΧΧ, | [-- ο]ἶνος, | [-- ἔ]ξος τᾶ[ς ‖ προκλησίας --,] σύκων | [--, σκορα]δᾶν τά|[λαντον --, ἰα]ροθυσίας | -- ἐκ τῶ τι|[μαχείω? --]ταῖς ὑπη||[ρεσίαις --. Τὸ πᾶν ἐσιὸν τ]ῶ ἐνιαυτῶ | [--. Τὸ πᾶν ἐξιὸν --] Η≥≥⊏>> –. | [Παρόρεγμα δαμιεργοῖς --].

34. P. 98, n. 33 cum imag. phot. tab. XIX, fig. 35. Fragm. tab. marm. S. III^a.

-- ΖϽ | [--. Πα]ρόρ|[εγμα δαμιεργοῖς Μ] = –

35. P. 98/9, n. 34 cum imag. phot. tab. XIX, fig. 36. Fragm. tab. marm. S. III^a.

Κρομ[μύων --, ἐλαιᾶν?] | μελαινᾶ[ν --, καρ]|φέων ἡμέρω[ν --, κύμι]|νον ἂν Χ, ἀμυ[σγελᾶν --], ‖ σταφὶς ἂν Χ, σῦ[κα --] ἂν ≥. — Δευτέρας [ἑξαμήνω? --] | πίσσαι ἂν Χ≥, ἔ[λαιον --, σκορα]|δᾶν τάλαντ[ον --, σταφυλὰ --, ἔνδος] | τᾶς προκλησ[ίας

ψυθία --, μέλαινα --, ἕξος τᾶς προ]||κλησίας ψυ[θία --, μέλαινα --, καρφέων ἢ]||μέρων ἂν ×[× --, καρφέων ἀγρίων ἁ ἄμαξα?] | ××, ἀ[χύρων ῥῖπος --].

36. P. 137, n. 35 cum imag. phot. tab. XIX, fig. 37. Fragm. tab. marm. S. II[a].

[Ἰαρε]ὺς Πολυ[-- τοῦ δεῖνος. Δαμι[ργέ]ντων Κα[-- τοῦ δεῖνος, -- | --]α, Καλλιμ[άχω, τοῦ δεῖνος | --]ίδευς. Καρ[πὸς ἐτιμάθη· πράτ||α]ς ἐξαμήν[ω --, δευτέρας ἐξαμήνω] | (σ)πυρ(ῶν) δ μέ-(διμνος) κριθᾶ[ν --] | ις' --

37. P. 137, n. 36 cum imag. phot. tab. XX, fig. 38. Fragm. marm. S. II[a].

[Θε]ο[ί. | Ἰαρεὺς --]στρατος Π[--. | Δαμιε]ργέντω[ν τοῦ δεῖνος | Ἡγ]ησία, [τοῦ δεῖνος || Παραι]βά[τα, τοῦ δεῖνος | Δα]ϊλέ[οντος. Καρπὸς ἐτ|ιμάθη· κτλ].

38. P. 137, n. 37 cum imag. phot. tab. XX, fig. 39. Fragm. tab. marm. S. II[a].

Θ[εοί.] | Ἱερεὺ[ς --]. | Δα[μιεργέντων] | Κλ-- | Φ--

39. P. 138, n. 38 cum imag. phot. tab. XX, fig. 40. Fragm. marm. S. II[a].

Μ(έ)δ(ιμνος) κρομμύων (δραχμὰς) γ', ἐλαίω μ(ε)τ(ρητὴς) (δραχ-μὰς) ζ', | ἐλαιᾶν μέ<δ>(ιμνος) (δραχμὰς) β'. Τὰ πάντα ἰαρεῖα ἐθύθη. | Δ Μ Σ Γ τὸ πᾶν ἐσιὸν τῶ ἐνιαυτῶ (δραχμὰς) ρμε', | τὸ πᾶν ἐξιὸν τῶ ἐνιαυτῶ. vac || Παρόρεγμα δαμιεργοῖς (δραχμὰς) <ρ>ν'.

In hoc tit. atque sqq. haec sigla inveniuntur : Τ = τά(λαντον), Δ Μ vel Δ ΜΕ = μέδιμνος, Μ Τ vel Σ Μ = μετρητής, ⊢ = δραχμή, Υ Μ = (σ)πυρῶν, Ρ Κ = κριθᾶν, Υ Κ = κυάμων, Α Μ = μ(ύρι)α, Μ = 1000, Β Μ etc. = 2000 etc. — 2 ΜΕΑ lap. || 5 ΒΝ lap.

40. P. 138/9, n. 39 cum imag. phot. tab. XXI, fig. 41. Fragm. stelae marm. S. II[a].

--| Καλ--| Χαι[ρ--]. | Καρ[πὸς ἐτιμάθη·] | πράτας [ἐξαμήνω] || πυ(ρῶν) δ μ(έ)δ(ιμνος) -- | κρ(ιθᾶν) --, | κυάμ[ων --], | ἐρε-β[ίνθων --].

41. P. 139/41, n. 40 cum imag. phot. tab. XXII, fig. 42. Duo fragm. tab. marm. S. II[a].

Θε[οί]. | Ἰαρεὺς Ἄγησις? [τοῦ δεῖνος]. | Δαμιερ[γέντων --] | Ἀριστίππω Κ--, || Θευδώρω Μ--, | Εὐκλείδα Ε--. | Καρποὶ ἐ[τιμάθεν]· |

πράτας ἐξαμήνω·		[δευτέρας ἐξαμήνω·	]
πυ(ρῶν) δ μέ(διμνος) (δραχμὰς) ε'		[(σ)πυ(ρῶν)	--]
κρ(ιθᾶν)	β' <	[κρ(ιθᾶν)	--]
κυ(άμων)	ε'	[κυ(άμων)	--]
ἐρεβίνθων	ε'	[ἐρεβίνθων	--]
φακῶν	ζ'	[φακῶν	--]
τὰ ἄλλα		[τὰ ἄλλα]	
[ὅσπ]ρια	γ'	[ὅ]σπρια	γ'
[κυμί]νω	ζ'	[κ]υμίνω	η'
[ἀμυσγ]ελᾶν		[ἀ]μυσγελᾶν	
[μαλακᾶ]ν	ιε'	[μ]αλ<α>κᾶν	ιε'
[σκληρᾶν	--]	[σ]κληρᾶν	ς'
[ἐλαίω δ μ(ε)τ(ρητής)	--]	[ἐ]λαίω δ μ(ε)τ(ρητής)	η'
[οἴνω	--]	[ο]ἴνω	ζ'
[σύκων τὸ τά(λαντον)	--]	[σ]ύκων τὸ τά(λαντον)	ς'
[σταφίδος	--]	[σ]ταφίδος	ζ'
[σκοραδᾶν τὸ τά(λαντον)	--]	[σ]κοραδᾶν τὸ τά(λαντον)	η'
[κρομμύων	--]	[κ]ρομμύων	δ'
[χόρτω ἡμέρω]		χόρτω ἡμέρω	
[ἁ ἄμαξα	--]	[ἁ] ἄμαξα	μ'
[ἀγρίω	--]	ἀγρίω	κ'
[ἀχύρων ἁ ῥῖπος	--]	[ἁ]χύρων ἁ ῥῖπος	ι'
[Τὸ πᾶν ἐσιὸ]ν ἐν τῶι ἐνιαυτῶι Δ Μ Σ Λ Δ,			
[ἐξιὸν ἐν τῶι ἐνιαυ]τῶι Δ Μ Ζ Μ Σ Δ ⊢ < —			
[Παρόρεγμα δαμιεργ]οῖς ⊢ Φ			

18 ΑΛΛ lapis.

42. P. 142/3, n. 41 cum imag. phot. tab. XXI, fig. 43. Fragm. stelae marm. S. II[a].

[Θεοί. | Ἰαρεὺς --. | Δαμι]ε[ργέντων | --]ευς Ε--, || --υς Ζα--, | --γόρα Ἀρ[--. | Κα]ρποὶ ἐτι[μάθεν]· |

[πράτας ἐξαμ]ήνω·		δευτ[έρας ἐξαμήνω]·	
[σπυρῶν δ μέδ(ιμνος)] Δ Β Π Μ		σπυρῶ[ν	--]
[κριθᾶν δ] μέδ(ιμνος) Β Π Δ Μ Χ		κριθᾶ[ν	--]
[κυάμων] Δ Β Π Μ		κυάμω[ν	--]

[ἐρεβίνθων]	Γ Β Π Π	ἐρεβίν[θων --]
[φακῶν]	Γ Β Π Π	φακῶν --
[τἄλλα ὄσπρια]	Γ Ε Π Π	τἄλλα ὄ[σπρια --]

43. P. 143/4, n. 42 cum imag. phot. tab. XXIII, fig. 44. Quinque fragm. stelae marm. S. II[a].

Θ[εοί]. | *Ἴαρ[εὺς ὁ δεῖνα τοῦ δεῖνος].* | *Δαμ[ιεργέντων]* | *Βωλα-*
5 *κλ[εῦς --],* ‖ *Κρίτων[ο]ς [--,* | *Φ]ίλωνος Μ--.* | *Καρποὶ ἐτιμ[άθεν].*

	[π]ράτας ἑξαμήνω·	δευ[τέρας ἑξαμήνω]·	
	[σ]πυρῶν ὁ μέδ(ιμνος) τη′	σπ[υρῶν --]	
10	[κριθ]ᾶν ρπ′	κρ[ιθᾶν --]	10
	[κυάμ]ων τ′	κυ[άμων --]	
	[ἐρεβίν]θων τη′	[ἐρεβίνθων --]	
	[φακῶν?] σδ′	[φακῶν? --]	
	[τἄλλα ὄσπρι]α σ′	[τἄλ]λα ὄ[σπρια --]	
15	[κυμίνω --]	[κυμ]ίνω --]	15
	[ἀμυσγυλᾶν]	[ἀμυ]σγυλᾶ[ν]	
	[μαλακᾶν --]	[μα]λακᾶ[ν --]	
	[σκληρᾶν --]	[σκ]ληρ[ᾶν --]	
	[οἴνω --]	[οἰ]νω --	
20	[σύκων --]	[σύκων --]	20
	[σταφίδος --]	[σταφίδος --]	
	[σκοραδᾶν --]	[σκοραδᾶν --]	
	[κρομμύων --]	[κρομμύων --]	
	[χόρτω ἡμέρω]	[χόρτω ἡ]μέρῳ	
25	[ἁ ἄμαξα --]	[ἁ ἄμα]ξα --	25
	[ἀγρίω --]	[ἀγρί]ω --	
	[ἀχύρων ἁ ῥῖπος --]	[ἀχύρ]ων ἁ ῥῖπος --	
	[τὰ πάντα ἱερεῖα ἐθύθη].	[τὰ πά]ντα ἱερεῖα ἐ[θύθη].	
	[Τὸ πᾶν ἐσιὸν --, τὸ π]ᾶν ἐξιὸ[ν --],		
30	[λοιπὸν --. Πα]ρόρεγμ[α δαμιερ]-		
	[γοῖς --].		

44. P. 155, n. 43 cum imag. phot. tab. XXIII, fig. 45. Fragm. tab. marm. S. II[a].

-- ὁ μέ(διμνος) [--, | *τἄλλα ὄ]σπρια ὁ μ[έ(διμνος) --,* | *κυμ]ίνω*
5 *ὁ μέ(διμνος) [--,* | *ἀ]μυσγελ[ᾶν* ‖ *μ]αλακᾶν ὁ [μέ(διμνος) --],* | *σκληρᾶν ὁ μ[έ(διμνος) --],* | *ἐλαίω ὁ μ[(ετρητὴ)ς --,* | *ο]ἴνω ὁ μ[(ετρητὴ)ς --,* | *σύκων τὸ τ[ά(λαντον) --].*

45. **Tabula militum, s. V[a].** — *Cyrenae.* Stela marm. cum corona. Titulus per quattuor columnas dispositus, στοιχηδόν exaratus. Ed. G. Oliverio, *Africa Ital.* III 1930, 184/6, n. 10 cum imag. phot. fig. 43[a] et [b].

Supra: versus duo fere deleti: ..ξ[c. 15] σκυ..ρ[c. 10] | *.υτοιγοφωυ [c. 11] δαχα..[4].* |

Col. I. 5 *Τιμασιάναξ Ἐρξίλα,* | *Φιλοτάσιος Εὐκλάρο,* ‖ *Κλεύθεμις Ἀγαθίνο,* | *Φίλων Δαμασάνορος,* | *Ἄκανθις Πολύμνιος,* | *Ἀρχα-*
10 *μένης Ἀμωμήτο,* | *Νῖκις Καλλιμάχο,* ‖ *Ἀρίσταρχος Ἀγάθο,* | *Ἀνάξιππος Φειδίππο,* | *Μελάνιππος Πρατόλα,* | *Δᾶμις Εὐφρ<ά>νορος,* |

Col. II. 15 *Κλευγένης Μνασάρχο,* ‖ *Εὐρυκλείδας Δυσανία,* | *Ἄγησις Κύδιος,* | *Ἄλεξις Φιλίσκο,* | *Ἀριστόλοχος Ἀγησίππο,* |
20 *Γόργυθος Ποτιδαίο,* ‖ *Ἄνδοκο-ς Ἀ-γαθίνο,* | *Φιλέγγυος Τέλωνος,* | *Κορίνθιος Μοιρισθέ[νευς],* | *Ἀλκίμν<α>στος Νικοτέ-*
25 *λε[υς],* | *Διώξιππος Φιλίσκο,* ‖ *--¯νδρο,* |

Col. III. *Παραιβάτας Βωλαγόρα,* | *Φερεκλῆς Ἀπίο,* | *Φιλοτάσιος*
30 *Αἴνιος,* | *Δαμοτέλης Θεσσέλο,* ‖ *Σώστρατος Δείνιος,* | *Δῦσις Ἐξακέστα,* | *Ἀρσάβας Ξήνιος,* | *Δίπολις Τέλωνος,* | *[Δ]ιόδωρος*
35 *Φιλεταίρο,* | *[Ἐ]ρσίλας Κρητός,* ‖ *Ἐξακέστας Φιλίσκο,* | *Δ.ε.[3]τας Ἀρίστιος,* |

Col. IV. *Θαλίαρχος Ἀγασικλέος,* | *Σωγένης Κάρνιος,* | *Νευσσὸς*
40 *Αἴσιος,* ‖ *Ἀνδρόχαρις Ἐξάκιος,* | *Ἄγκιθος Σωκλέος,* | *Σώσιππος*
45 *Λύκο,* | *Κάλλιππος Λύσιος,* | *Ἰάσων Χλίδωνος,* ‖ *Κάλλις Πολύμνιος,* | *Εὐρυφύης Διωξίππο,* | *Ἀνίοχος Δαμάλκεος,* | *Οἶνος Καρταγόρα.* |

50 *In latere sinistro tit. fere erasus: ....ση..κηις* ‖ *--ς* | *.... τ--* | *--πο* | *--η* | *--κο* | *--ν.*

Lapis 13 ΦΡΛ, 20 ΔΟΚΟΙΙΓ 23 ΜΝΛ.

46/8. **Tabula militum, s. IV[a].** — Ibid. In thermis. Fragmenta duo stelae marm. tribus lateribus inscr. *Op. cit.* 177/82, n. 8 cum imag. phot. fig. 41.

46. *In fronte.*

Col. I. *--λιάνθευς.* | *Στραταγοί·* | *Παραιβάτας Εὐκλ[είδα],* ‖
5 *Δαμάσιππος Πολυ--,* | *Τελεσίας Φιλίνω,* | *Ἀγχίστρατος Σώσι-*
10 *ο[ς],* | *Ἀρτύμων Βρούκω,* | *Θεύχρηστος Π[ολυ]τίμω,* ‖ *[.]ρασις Κλευδίκω,* | *--νιος Εὐφρονίω,* | *--ς Καρνηάδα.* | *[Δοχα]γοὶ*
15 *τεθρίππων·* | *[.]έων Ψάφωνος,* ‖ *[Ἰά?]σων Πολυτίμω,* | *[Σ]ώπατρος Δ[--,* | *Πο?]λύαρχος Ὀφ[--,* | *Ἀ]ντίμαχος Κλ[--,* | *Ἀ]μώ-*

μητος Σύλω, ‖ [Ἐ]σθλὰν Χίρωνος, | [Ἀ]ριστόνοος Φίλω[νος, | Ἀ]γησίστρα[τος] Τιμ[--, | Σ]ῶσις Μανεφήβω, | [Ἰ]άσων Αἰτα-
[χίν]νω, ‖ [Πρ]άταρχος Ἀ[ρι]στα[--, | Ἀγ]χίστρατος [Β]αρκαίω, | [Σ]τέφανος Ἀρίστιος, | [Δ]αμόφιλος Ἀμωμήτω, | [Ἀ]λεξί-
μαχος Αἰταχίννω, ‖ [Ἀρ]ιστοφάνης Εὐκλείδα, | [Ἀρ]ισταγόρας Εὐφρονίω, | [Κά]λλιππος Πρατομήδευς, | [Μελ]άνιππος Αἰτα-
χίννω, | [Πο]λύτιμος Ἀριστοτέλευς, ‖ [Ὑ]ψινος Βρούκω, | [Γ]λαύκιθος Φείδωνος, | [Τ]ίμανδρος Ἀντιπάτρω, | [Σ]τέφανος
Ὀφελάνδρω, | Πολυάρατος Ἀμμωνίω, ‖ [Ἀ]καῖος Πασίππω, | [Ε]ὔιππος Ἀντικάρτευς, | [Α]ὐτόβιος Κλευμνάστω, | [Β]αῖος
Κυλία, | [Χ]αρίλας Βαιήια, ‖ [Ε]ὐαγόρας Δαμοτίμω, | Εὐρυφῶν Ἀγνάμπτω, | Πολύβωλος Στράτωνος, | [Ἀ]ριστοφάνης Θευτίμω, |
[Ξ]ηνόφαντος Θαλιάρχω, ‖ [-- φ]ύλ[α]κος, | [--]ω, | --ος, | --

Col. II (*perierunt 22 versus, deinde:*) [Εὐλ?]αῖδ[αξ --, | Ἀρκε?]-
σίλας [--, ‖ Πολ]υκλῆς [--, | Φιλό]κωμος --, | Ἰάσων Ἀγλω-
[μάχω], | Φιλοκλῆς Σω--, | Αἰαμονὰν (?) --, ‖ Ἀνταῖ[ος --], |
Αὐτο--, | Πολυ--, | Ποσειδ--, | Εὔφρις --, ‖ Μελά[νιππος?
--], | Ἄριστι[ς --], | Εὐρωμ[ενὺς? --], | Ἄριστις --, | Ἀστυι--, ‖
Εὐπολ--, | Στρα--, | Σιμω[ν --], | Τιμ--, | Ἀν--, ‖
--, | Φιλ--, | Ἀριστον --, | Κυλίας --, | Φιλοξ[ην --], ‖
Τηλι--, | Θεύδ[--, | Τ?]ίσ[--, | --].

1/2 [Ἀρεὺς Ἀπόλλωνος ὁ δεῖνα Πο (vel Θα)]|λιάνθευς ed. ‖ 10 [Θ]ράσις vel [Π]ρᾶσις vel etiam [Φ]ρασῆς ed.

47. *In latere sinistro.*

--ίω, | --ιος, | --α, | --ος, ‖ --ος, | --χω, | --ς, | --χω, |
[--, ‖ --, | -- Π]ολιάνθευς, | --, | --ος, | [-- Ἐ]πιδάμω, ‖
--ωνύμω, | [-- Πολ]υδάμαντος, | [-- Ἰάσ]ονος?, | --ς Θεάρω, |
[-- Ἀρι]στ[ο]μένευς, ‖ --ηιάδα, | --, | --, | -- Ἀντιφόντος, |
--, ‖ --, | --ος, | --, | --, | --τος, ‖ --φάνευς, | --
Ἰάσονος, | [-- Ἀντ]ιφώνω, | --ς Ἀντιφώνω, | -- Θευχάριος, ‖
--ν Πυρίχω, | --τος Ὑπεράνθευς.

48. *In latere dextro.*

[-- Χαιρ]εδάμ[ω, | --]ς Πολυτί[μω, | --Ἀ]λεξιμάχω, | [--
Ἱπ]πονίκω, ‖ --ος Βαιήια, | --ος Ἀγήμονος, | [-- Ε]ἰρηναίω, |
--ος Παραίβιο[ς, | --]τος Τηλοκλ[εῦς, ‖ -- Π]ιττάκω, | --
Ἀρίστιος, | [-- Πι]θάκω, | --μος Ἀγήμονος, | --ας Νικο-
μάχω, ‖ -- Στράτωνος, | --ατος Νήλωνο[ς, | --]πος Μενταίω.

49. Tabula militum, s. IV^a. — *Cyrenae.* Pars inferior stelae marm. Ed. G. Oliverio, *Africa Ital.* III 1930, 182/3, n. 9 cum imag. phot. fig. 42. Cf. S. Ferri, *Historia* VI 1932, 274/5, G. Oliverio, *Africa Ital.* V 1933, 116.

[-- λοχαγοῦ] | τεθρίππων Δάμιος Κλευθέμιος. | Δόχος ἀπὸ τᾶς ΕΠΙΣΕΣΙ μάχας· | Δᾶμις Κλευθέμιος, Ἰάσων Κλευ-
θέμιο[ς], | Ἀρισταγόρας Φιλίππω, Κλευγένη[ς] Θευμάν[δρω], ‖
Παραιβάτας Χαίνυος, | Ἀριστώνυμος Φίλωνος, | Ἀμμώνιος Εὐ-
μήλω, | Νῖκις Μίμνιος, | Κλεύμβροτος Εὐπολέμω, ‖ Ἀριστοκλῆς
Εὐπολέμω, | Πολύθρων Ἀριστίππω, | Ἄκανθις Θαλιάνθευς, |
Πολύαρχος Λευκάσπιος, | Ἀντίμαχος Τεισιμάχω, ‖ Νίκανδρος
Καλλίππω, | Ἀγησίστρατος Θευκρισίω, | Θεύδωρος Θευκρισίω, |
Θεύδωρος Μελανίππω, | Θεύχρηστος Μελανίππω, ‖ Ἄρχετος
Θευκρισίω, | Κάρνις Θευχρήστω, | Σῶσις Ξηνοφάντω, | Εὔκαρ-
πος Ἀνδροσθένευ[ς] | Δεξίδαμος Ἄγιος, ‖ Πόλων Στράτωνος, |
Λέων Χαιράδα, | Ἀντίφιλος Σωγένευς, | [Σ]ωσίας Ἀνδροκλεῦς, |
[Πολύ?]τιμος Φιλίππω, ‖ [Λεύκα?]σπις Φιλίππω, | --ος Ἀγλω-
μάχω, | --ος Τιμάρχω, | --ης Ἀντικάρτε[υς], | --υτίμω, ‖ --
γένευς, | --ιος, | --ιος, | --ος, | --ς.

2 ἐπὶ Σέσι vel ἐπ' Ἴσεσι ed.; IG XIV 1296 (cf. G. W. Elderkin, AJ*Arch.* XLII 1938, 231 cum delin. fig. 5) ἐπὶ πᾶσι μάχῃ confert Tod. ‖ 5 Κλ. Θ. postea rudi manu add. ‖ 33 ΚΑΡΤ ex ΚΡΑΤ corr.

50. Tabula militum, s. IV^a. — Ibid. Marmor. Edd. R. M. Smith et E. A. Porcher, *History of the recent Discoveries at Cyrene* (Londinii, 1864), 110/1, n. 6 cum delin. tabb. 78/9 (= Michel 644, SGDI 4833, Schwyzer 234), partem inferiorem denuo ed. G. Oliverio, *Africa Ital.* III 1930, 187/8, n. 11 cum imag. phot. fig. 44.

--ος, | [Κλέ]ων [Κ]λέωνος, | Δῦσις Ἐπικλεῦς, | Φίλων Ἀννικέ-
ριος, ‖ Ἡρίλοχος Εὐβάτα, | Καλλίστρατος Ἀριστων[ύμω], |
Νίκανδρος Ἀλεξάνδρω, | Χάρων Ἰάσονος, | Νικόδαμος Θαλιάν-
θευς, ‖ Ὀνυμοκλῆς Πολυκλεῦς, | Ἱππόδαμος Φιλοξήνω. | Λο-
χαγοὶ πεζῶν· | Πολυάρατος Παραίβι[ος], | Φιλοκλῆς Θευ-
τίμω, ‖ Ἀντίπατρος Πολυθέ[μιος], | Πασέας Ἱπποδάμω, | Χαιρε-
σίλας Ἀν--, | Ψάφων Ἀγλωμάχω, | Εὐκλῆς Θευχρήστω, ‖
Σίφυρος Πιθάκω, | Φίλων Θευχρήστω, | Τιμῶχος Πολυτίμω, |
Περίανδρος Θρασυ[λλίωνος], | Θεύδωρος Καλλιμ[άχω], ‖ Φρασ-
σαμενὸς Ἀρισ[τοτέλευς], | Ἄναξις Δαμώνακ[τος], | Πράταρχος
Ὀνυμά[ρχω], | Τιμόλας Πιθάκω, | Θεύμανδρος Λυ[σίππω], ‖
Δαϊλέων Θευχ[ρήστω]. | Λοχαγοὶ πελτασ[τᾶν συμμα-
χούντων] | τοῖς τριακατίοις· | Ἀνδροκλῆς Κα[λλιμάχω], |
Ἀριστομένης Α--, ‖ Πρῶρος Σώσι[ος], | Ἀριστοφῶ[ν --], |
Τελεσί[ας --], | Εὐκ[λ--].

51. Tabula militum, s. III^{a}. — *Cyrenae*. Stela marm. Ed. G. Oliverio, *Africa Ital.* III 1930, 188/9, n. 12 cum imag. phot. fig. 45.

Ἐπὶ Ἀνδρέα· τριακατιαρχέντας· | Πίθακον Στεφάνω, | Ἀνάξαδρον (sic) Χαριξένω, | Ὀνάσανδρον Ἀμμωνίω, ‖ Μένανδρον Μενάνδρω {ν}· | ἀπορυτιάζοντα | Ἀπολλωνίδαν Δαμί--· | γυμ[νασιαρχέντας | --].

52. Cyrenenses honorant regem Ptolemaeum VII Euergetam II, post a. 145^{a}. — Ibid. Basis marm. Ed. id., DAI I *Cirenaica* I 1932, 69/70, n. 6 cum imag. phot. tab. VII, fig. 10.

Βασιλέα Πτολεμαῖον θεὸν Εὐεργέτ[ην] | τὸν ἐκ βασιλέως Πτολεμαίου καὶ | βασιλίσσης Κλεοπάτρας, θεῶν Ἐπιφανῶν, | [[-- ‖ -- | -- λε--]]

53. Cyrenenses honorant reginam Cleopatram III, post a. 128^{a}. — Ibid. Basis marm. *Op. cit.* 70, n. 7 cum imag. phot. tab. VII, fig. 11.

Βασίλισσαν Κλευπάτραν | θεὰν Εὐεργέτιν | Κυρα[ναῖοι].

54. Cyrenenses honorant imp. Hadrianum, post a. 128^{p}. — Ibid. Tab. marm. Ed. id., DAI II *Cirenaica* I 1933, 108, n. 76 cum imag. phot. tab. XXI, fig. 31.

[Αὐτοκράτορα Καί]σαρα θε[ῶ Τραϊανῶ Παρθικῶ | υἱόν, θεῶ Νέρβα υἱωνό]ν, Τραϊαν[ὸν Ἀδριανὸν Σεβαστόν, | ἀρχιερῆ μέγιστον], δαμαρχικᾶ[ς ἐξουσίας τὸ ιγ' (?), ὕπα|τον τὸ γ' (?), πατέρα πατρί]δος, κτίστα[ν καὶ σωτῆρα ‖ ἁ πόλ]ις ἁ Κυραν[αίων].

55. Cyrenenses honorant Philonem Castoris f. eiusque statuam dedicant Apollini, a. 146^{a}. — Ibid. Basis marm. *Op. cit.* 107/8, n. 75 cum imag. phot. tab XXI, fig. 30.

Φίλωνα Κάστορος, τὸν | ἀρχισωματοφύλακα τῶ | βασιλεῦς καὶ στραταγόν, | Κυραναῖοι Ἀπόλλωνι ἀνέθηκαν ‖ ἀρετᾶς ἕνεκα καὶ εὐνοίας | τᾶς ἐνδέδεικται ἐς βασιλῆ | Πτολεμαῖον καὶ βασίλισσαν | Κλευπάτραν θεὸς Ἐπιφανῆς | καὶ τὰ τέκνα αὐτῶν καὶ τὰν ‖ πόλιν τὰν Κυραναίων.

56. Cyrenenses honorant Cn. Cornelium Lentulum, a. 67^{a}. — Ibid. Basis marm. Ed. G. Oliverio, *Africa Ital.* II 1928/9, 141/2, n. 14 cum imag. phot. fig. 39 (= *Ann. Ep.* 1929, n. 11, *Arch. Anz.* XLIV 1929, 416).

Γναῖον Κορνήλιον Λέντολον | Ποπλίω υἱὸν Μαρκελλῖνον, πρεσ|βευτὰν ἀντιστράταγον, τὸν | πάτρωνα καὶ σωτῆρα Κυραναῖοι.

De Cn. Cornelio Lentulo Marcellino legato pro praetore a. 67^{a} cf. RE IV 1389/90, n. 228/9, infra n. 160.

57. Cyrenenses honorant Arsinoam Zenionis f., s. I^{a} — *Cyrenae*. Basis marm. Ed. G. Oliverio, *Africa Ital.* III 1930, 189, n. 13 cum imag. phot. fig. 46.

Ἀρσινόαν Ζηνίωνος | Κυραναῖοι.

58. Cyrenenses honorant Claudiam Aratam, s. I^{p}. — Ibid. Basis lapidis duri. Ed. id., DAI II *Cirenaica* I 1933, 96/7, n. 60 cum imag. phot. tab. XI, fig. 16 (= SGDI 4856).

Κλαυδίαν Ἀ[ράταν Φιλίσκω] | θυγατέρα, φύσει δὲ Εὐφάνευς, | ματέρα Κλ(αυδίας) Ὀλυμπιάδος | αἰωνίω γυμνασιαρχίδος, ‖ ἀρετᾶς ἕνεκα Κυραναῖοι.

59. Fragm. tituli honorarii, s. I^{p}. — Ibid. Fragm. stelae marm. *Op. cit.* 97, n. 61 cum imag. phot. tab. XI, fig. 17.

[Τὸν δεῖνα· τοῦ δεῖνος], | φύσι δὲ Εὐ[φάνευς?] | Κυραν[αῖοι].

60. Fragm. tituli honorarii, s. I/II^{p}. — Ibid. Basis marm. albi. *Op. cit.* 97, n. 62 cum imag. phot. tab. XII, fig. 18.

[-- τᾶς] εἰς αὐτὰ[ν] | εὐνοίας | χάριν.

61. Praefecti cohortis regiae honorant reginam Cleopatram III, post a. 128^{a}. — Ibid. Basis marm. Ed. id., DAI I *Cirenaica* I 1932, 70/1, n. 8 cum imag. phot. tab. VIII, figg. 12, 12*bis*.

[Βα]σίλισσαν Κλεοπάτραν, τὴν βασιλ[έως Πτο]λεμαίου θεοῦ | Εὐεργέτου γυναῖκα, οἱ ἡγεμόνες [ἐπὶ τῆ]ς θεραπείας | εὐεργεσίας ἕνεκεν τῆς εἰς ἑαυτούς.

2 cf. SEG VIII 532.

62. Stolus Theonis f. e regis amicis honorat regem Ptolemaeum VIII (X) Sotera II, post a. 115^{a}. — Ibid. In latere dextro basis praeced. *Op. cit.* 71, n. 9 cum imag. phot. tab. VIII, fig. 13.

Βασιλέα Πτολεμαῖον θεὸν Σωτῆρα, | τὸν ἐγ βασιλέως Πτολεμαίου θεοῦ Εὐεργέτου, | Στόλος Θέωνος τῶν πρώτων φίλων | ὁ ἀρχεδέατρος καὶ ἐπὶ τῶν ἡνιῶν ‖ εὐεργεσίας ἕνεκεν τῆς εἰς ἑαυτόν.

3 Cf. ad SEG VIII 357.

63. Carmen honorarium, a. 2^{p}. — Ibid. Anaglyphum. Ed. id. DAI II *Cirenaica* I 1933, 100/02, n. 67 cum imag. phot. tab. XV, figg. 22*a*, *b*.

(Ἔτους) λγ'. Ἐπὶ ἱερέως Παυσανία Φιλίσκω, φύσει δὲ Εὐφάνευς, | παυσαμένων πάντων τῆς ἀνείας, Λούκιος Ὄρβιος Λουκίου | πυλοκλειστὴς τὸν λυσιπόλεμον. |

Ἡνίκα Μαρμαρικοῦ λῆξεν πολέμοιο κυδοιμός,
γήθησεν Βάττου πολλὰ πόλις μερόπων·
τῆμος ἀνα||γλύψας κατακείμενον ἡδυπο{πο}τοῦντα
Λεύκιος εἰνοδίοι θῆκε παρὰ προθύρωι, |
κλειτ[δ]α πύλης διέπων· Ὧραι φίλαι, οὔ χάλις ἔσχεν
Παυσανίαν ἱερῇ καιρόθι παυσάμενον.

Cf. OGI 767. — 1 a. 33 aer. Cyren. = 2ᵖ.

64. **Thaliarchus Heniochi f. honorat uxorem, s. Iᵃ.** — *Cyrenae.* Basis lap. duri. Ed. G. Oliverio, *Africa Ital.* III 1930, 191, n. 16 cum imag. phot. fig. 49.

..υσίλαν Βάκαλος | Θαλίαρχος Ἀνιόχω | τὰν ἑαυτῶ γυναῖκα | ἀνέθηκε.

1 [Πα]υσίλαν vel [Χρ]υσ. ed.

65. **Aristoteles honoratur, s. IIIᵃ.** — Ibid. Prope templum Apollinis. Tab. lapidis calc. Ed. id., *op. cit.* II 1928/9, 153, n. 21 cum imag. phot. fig. 64.

Ἀριστοτέλη Ἀριστ[οτέλους?] | Κάρνεια τελεσφορήσα[ντα | --]α Ἀρχέτω.

66. **Callimachus honoratur, s. IIIᵃ.** — Ibid. Stela marm. *L. c.* 130, n. 8 cum imag. phot. fig. 20 (= *Arch. Anz.* XLIV 1929, 418).

[Καλ]λίμαχον Ἀν[σιμ]ά[χω | Ἀ]υσίμαχος Ἀυσι[-- | Ἀ]ρταμίτια τελεσφορήσ[ας] ἀνέθηκε.

67. **Tit. honor., s. IIIᵃ.** — Ibid. Basis marm. albi. Ed. id., *op. cit.* III 1930, 190, n. 14 cum imag. phot. fig. 47.

Φαίνιππος | Ἀκέστα. | Ἀκευσίλεα Ἀκέ[στα?].

68. **Ammonius honoratur, s. IIIᵃ.** — Ibid. Basis marm. Ed. id., DAI II *Cirenaica* I 1933, 106/7, n. 73 cum imag. phot. tab. XX, fig. 28.

[Λέν]τιχος Ἀμμωνίω Κάρ[νεια | τελε]σφορέων δεκάταν ἀνέ-[θηκε | Ἀμμ]ώνιον Ἐπιχάρμ[ω].

69. **Tit. honor., s. IIIᵃ.** — Ibid. Basis marm. *Op. cit.* 107, n. 74 cum imag. phot. tab. XX, fig. 29.

[Τὸν δεῖνα τοῦ δεῖνος] Ἀθανόδωρος Ἀσμένω | [τοὺς δεῖνας ἀγῶνας · τελεσφ]ορέων ἀνέθηκε.

70. **Tit. honor., s. II/IIIᵖ.** — *Cyrenae.* Marmor. Ed. G. Oliverio, *Notiz. Archeol.* II 1916, 187 cum imag. phot. fig. 6.

Ἡσύχιος, Θεόδωρος.

71. **Tit. honor., s. IIIᵃ.** — Ibid. Marmor. *L. c.* cum imag. phot. fig. 7. *Ἐξαίνετος | Τεισιμάχω.*

72. **Cyrenensium leges sacrae, s. IVᵃ exeunte.** — Ibid. Stela marm. Edd. S. Ferri, *Notiziario Archeologico* IV 1927, 91/145 cum delin. et imagg. phot. tab. XIV/XVII, U. de Wilamowitz-Moellendorff, SB *Ak. Berlin* 1927, 155/76, G. De Sanctis, *Riv. Fil.* LV 1927, 185/212, A. Vogliano, *l. c.* LVI 1928, 255/320, F. Solmsen-E. Fraenkel, *Inscr. Gr. ad inl. dial. sel.*⁴ 1930, n. 39, G. Oliverio, DAI II *Cirenaica* I 1933, 7/28, 35/84, n. 57 cum imagg. phot. tab. I/IV, G. I. Luzzatto, *La Lex Cathartica di Cirene,* Mediolani 1936 (cf. S. Ferri, *Gnomon* XIII 1937 635/8).

Commentati sunt L. Radermacher, *Anz. Ak. Wien* 1927, 182/8, P. Maas, *D. Lit. Zeit.* XLVIII 1927, 1951/3, *Ber. Phil. Ver. Berlin* 1927, 7, *Riv. Fil.* LVI 1928, 320, 413/4, *Zeitschr. f. Vergl. Sprachf.* LVI 1929, 138, W. Schulze, ib. LV 1928, 313, LVI 1929, 308, K. Latte, *Arch. Rel.* XXVI 1928, 41/51, S. Ferri, *Historia* III 1929, 397/400, R. Herzog, *Abh. Ak. Berlin* 1928, n. 6, 55/6, V. Groh, *Listy Fil.* LV 1928, 83/91, 200/5, P. Kretschmer, *Glotta* XVIII 1930, 211/3, V. Arangio-Ruiz, *Persone e famiglia nel diritto dei papiri,* 1930, 11/4, *Studia et Documenta* II 1936, 440/2, E. Benveniste, *Rev. Ph.* LVIII 1932, 118/35, 381, E. Fraenkel, *Glotta* XX 1932, 87/93, F. Specht, *Zeitschr. f. Vergl. Sprachf.* LXI 1934, 277/81, G. M. Calhoun, *Cl. Ph.* XXIX 1934, 345/6, Ch. Picard, *Rev. Arch.* VIII 1936, 206/7, H. J. Stukey, *Cl. Ph.* XXXII 1937, 32/43. — Cf. etiam P. Roussel, *Rev. Et Gr.* XLI 1928, 385/6, XLII 1929, 203, XLIII 1930, 216, XLVII 1934, 258, XLIX 1936, 393, M. N. Tod, JHS XLIX 1929, 214/5, LI 1931, 254, LIII 1933, 265, LV 1935, 223, LVII 1937, 217, F. Heichelheim, *Burs. Jahresb.* CCL 1935, 233/4, L. Vitali, *Fonti per la storia della religione Cyrenaica,* 1932, 54/5, n. 159 (§ 5), 26, n. 88 (§ 1), 35, n. 121 (§ 15/6).

In latere antico.

[Ἀ]πόλλων ἔχρη[σε· | ἐς ἀ]εὶ καθαρμοῖς καὶ ἁγνήιαις κα[ὶ θε|ραπ]ήιαις χρειμένος τὰν Δεβύαν οἰκ[έν]. |

§ 1. *[Αἴ] κα ἐπὶ τὰγ γᾶν ἢ ἐπὶ τὰμ πόλιν ἐπείηι νόσο[ς ἢ λι||μὸ]ς ἢ θάνατος, θύεν ἔμπροσθε τᾶμ πυλᾶν, [κάθα|ρμ]α τῶ ἀποτροπαίω, τῶι Ἀπόλλωνι τῶι ἀποτρό[π|ωι] χίμαρον ἐρυθρόν. |*

§ 2. *[Κ]ᾶλον ἐν ἰαρῶι πεφυκός· αἴ κα τῶι θεῶι τὰν τιμὰ[ν | π]οεῖσες, τῶι κάλωι χρησῆι καὶ ἐς ἰαρὰ καὶ ἐς βάβ[α||λα] καὶ ἐς μιαρά. |*

§ 3. [Ἀπ]ὸ γυναικὸς ἀνὴρ τὰν νύκτα κοιμαθὲς θυσεῖ ὁ[π|ῆ κα] δήληται· τὰν δὲ ἀμέραν κοιμαθὲς λωσάμεν[ος | θυσεῖ μετ' ὀλίγ]ον τι, ὁπυῖ κα δήληται, πλὰν ἢ ἐς τ[ὸ | Ἀρταμίτιον ἢ ἐς Ἄρταμιν τὰν Ἐκά]ταν· τὰν δὲ λ[ῶ||σιν – –]. |

§ 4. [Ἃ λ]εχὼι ὄροφομ μιανεῖ· τὸν μ[ὲν ὑπώροφον μιανεῖ, τὸν | δ' ἐ]ξόροφον οὐ μιανεῖ, αἴ κα μὴ ὑπένθηι. Ὁ δ' ἄ[νθρ|ω]πος, ὅ κα ἔνδοι ἦι, α<ὐ>τὸς μὲν μιαρὸς τέντα[ι ἀμ|έρα]ς τρῖς, ἄλλον δὲ οὐ μιανεῖ, οὐδὲ ὁπυῖ κα ἔνθ[ηι ο]||ὗτος ὁ ἄνθρωπος. |

§ 5. Ἃ κα μαντίων ὁσία παντὶ καὶ ἁγνῶι καὶ βαβάλω[ι], | πλὰν ἀπ' ἀνθρώπω Βάττω τῶ {τω} ἀρχαγέτα καὶ | Τριτοπατέρων καὶ ἀπὸ Ὀνυμάστω τῶ Δελφῶι, | ἀπ' ἄλλω, ὁπᾶ ἄνθρωπος ἔκαμε, οὐκ ὁσία ἁγνῶ[ι], || τῶν δὲ ἰαρῶν ὁσία παντί. |

§ 6. Αἴ κα ἐπὶ βωμῶι θύσηι ἰαρήιον, ὅ τι μὴ νόμος θύεν, τ[ὸ] | ποτιπίαμμα ἀφελὲν ἀπὸ τῶ βωμῶ καὶ ἀποπλῦν|αι καὶ τὸ ἄλλο λῦμα ἀνελὲν ἐκ τῶ ἰαρῶ, καὶ τὰν ἴκ|νυν ἀπὸ τῶ βωμῶ καὶ τὸ πῦρ ἀφελὲν ἐς καθαρόν· || καὶ τόκα δὴ ἀπονιψάμενος, καθάρας τὸ ἰαρὸν καὶ | ζαμίαν θύσας βοτὸν τέλευν, τόκα δὴ θυέτω ὡς νόμ<ος>. |

§ 7. [Ὁ]ρκώχιμος μέστα ἐς ἀδελφεῶν τέκνα. |

§ 8. Αἴ κα δεκατὸς ἦι ἄνθρωπος ἡβατάς, καθάρας α[ὐ]τὸς αὐτὸν αἵματι, καθαρεῖ τὸ ἰαρὸν καὶ πωλη||[θ]ὲς ἐν τᾶι ἀγορᾶι ὁπόσσω κα πλείστω ἄξιος ἦ[ι], | προθυσεῖ πρὸ τᾶς δεκάτας ζαμίαν βοτὸν τέλ|[ε]υν, οὐκ ἀπὸ τᾶς δεκάτας, καὶ τόκα δὴ θυσεῖ τὰν | [δ]εκάταν καὶ ἀποισεῖ ἐς καθαρόν· αἰ δὲ μή, τῶν αὐ|[τ]ῶν δησῆται· ἐποίκιον δὲ οἰσεῖ πᾶς ὁ θύων. ||

§ 9. [Ἔ]πηβος αἰ μή τί κα ἐκὼμ μιᾶι, ἀποχρεῖ καθάρασ|[θ]αι αὐτὸν καὶ ζαμίας οὐ δεῖ· αἰ δέ κα ἐκὼμ μιᾶι, κα|[θ]αρεῖ τὸ ἰαρὸν καὶ ζαμίαν προθυσεῖ βοτὸν τέλευν. |

§ 10. Αἴ κα χρήματα δεκατὰ ἦι, ἐκτιμάσας τὰ χρήματ|[α], καθαρεῖ τὸ ἰαρὸν καὶ τὰ χρήματα δίχα καὶ τόκα || [δ]ὴ προθυσεῖ ζαμίαν βοτὸν τέλευν, οὐ<κ ἀπὸ> τᾶς δεκάτ|[ας], καὶ τόκα δὴ θυσεῖ τὰν δεκάταν καὶ ἀποισεῖ ἐς | [κα]θαρόν· αἰ δὲ μή, τῶν αὐτῶν δησεῖ<ται>. Τῶν δὲ χρημά|[τω]ν, ἃς κα δεκατὰ ἦι, ἐντόφιον οὐκ ἐνθησεῖ οὐδέ|[πω ο]ὐδὲ ἕν, οὐδὲ χύτλα οἰσεῖ πρίν κα τῶι θεῶι ἀπο[δε||κατε]ύσει. Αἰ δέ κα χύτλα ἐνίκει ἢ ἐντόφια ἐνθῆι, κα|[θά]ρας τὸ Ἀπολλώνιον ζαμίαν προθυσεῖ κατὰ τὰν | [ἁμα]ρτίαν βοτὸν τέλευν. |

§ 11. [Αἴ κ]α δεκατὸς ἐὼν ἄνθρωπος ἀποθάνηι, κατακομί|[ξα]ντες τὸν ἄνθρωπον τᾶι μὲν πρατίσται ἀμέραι || [συν]θησεῖ ὅ τι κα δήληται ἐπὶ τὸ σᾶμα δεύτερον δ|[ὲ ο]ὐδὲ ἕν, πρίγ κα ἀποδεκατεύσει τῶι θεῶι, καὶ ο[ὐ|δὲ θυ]σεῖ οὐδ' ἐπὶ τὸ σᾶμα εἶτι. Ἐκτιμασέντι δὲ οἴ[ω | κα πλ]είστω ἄξιος ἦς, κοινὸς ἐὼν τῶι θεῶι. <Κ>αθάρα[ς | δὲ τὸ] Ἀπολλώνιον καὶ τὰ χρήματα δίχα, προθύ[σα||ς αὐτὸ]ς ζαμίαν βοτὸν τέλευν οὐκ ἀπὸ τᾶς δε<κ>ά[τ|ας, προ]βώμιον, θυσεῖ τὰν δεκάταν προβώμιον κ[α|ὶ ἀπο]ισεῖ ἐς καθαρόν· αἰ δὲ μή, τῶν αὐτῶν δησεῖτ[αι]. |

§ 12. [Αἴ κα ἀπ]οθάνηι δεκατὸς ἐὼν καὶ τὰ τέκνα καταλι|[π|όμενα τ]ὰ μὲν ζῶι, τὰ δὲ ἀποθάνηι, ἐκτιμάσας τὰ [ἀ||πηλλαγ]μένα, ὁπόσσω κα πλείστω ἄξια ἦι, [καθάρα[ς τὸ | Ἀπολλώ]νιον καὶ τὰ χρήματα δίχα, προθυσεῖ ζαμ[ίαν | τὰν τῶ ἡ]βατᾶ προβώμιον, καὶ τόκα δὴ θυσεῖ τὰν δε[κ|άταν προ]βώμιον. Τὸν δὲ ζοὸν καθάρας αὐτὸς αὐτ[ὸ|ν καθᾶρ]αι τὸ ἰαρὸν δίχα πωληθὲς ἐν τᾶι ἀγοραῖ θ[υ||σεῖ τὰν τ]ῶ ἡβατᾶ ζαμίαν βοτὸν τέλευν καὶ τόκ[α δὴ | θυσεῖ τὰ]ν δεκάταν καὶ] ἀποισεῖ ἐς καθαρόν· αἰ [δὲ μ|ή, τῶν αὐτ]ῶν δησεῖται. |

§ 13. [Ἀρκτεύε]ιν ἐπεί κα ἄρξεται, θύεν κατὰ νόμον. [Αἰ μέγ | κα ἄρκος ἔν]θηι, τὸ λοιπὸν θυσεῖ, ὁπόκα κα δήλη[ται· αἰ || δέ κα μὴ ἔν]θηι, καθαρμὸς ἀποχρεῖ, ὁπ[υῖ] τις τ[ὰν δεκέτ|ιν χαλάξηι]· καθᾶραι οὐ δεῖ, αἰ δέ κα δήλητ[αι, αἰ δέ κα μ|ή, κάθαρμ]α προβώμιον οἰσεῖ ὁπυῖ τ[ις τὰν δεκέτιν χ|αλάξηι· αἰ ἄ]νθρωπος δ' ἐχάλαξε τ[ὰν παρθένον ..... c. 7 | ..... c. 17]ς μὲν ἐπ[ιθυσεῖ – – || – – | – – |

In latere laevo.

§ 14. [Νύμφ]αμ μ[ὲν αἴ κα ἔνθηι ἐς κοιτατή]ριον, ζ[αμίαν | δεῖ] ἐς Ἄρτ[αμιν θύεν]· αὐτὰ δὲ οὐχ ὑπώροφ||[ος] τῶι ἀνδρὶ τένται οὐδὲ μιασεῖ, μέστα κα [ἐ|ς] Ἄρταμιν ἔνθηι· ἃ δέ κα ταῦτα μὴ ποιήσα[ι|σ]α μιᾶι ἔκασσα, καθάραισα τὸ Ἀρταμίτιον ἐπ[ι|θ]υσεῖ ζαμίαν βοτὸν τέ<λ>ευν, καὶ τόκα δὴ εἶτ|[ι] τὸ κοιτατήριον· αἰ δέ κα μὴ ἐκοῖσα μιᾶι, κα||[θ]αρεῖ τὸ ἰαρόν. |

§ 15. [Ν]ύμφαν δὲ τὸ νυμφήιον ἐς Ἄρταμιν κατ[εν|θ]ὲν δεῖ, ὁπόκα κα δήληται Ἀρταμιτίοις, [ὡς κα | τ]άχιστα δὲ λώϊον· ἃ δέ κα μὴ κατένθηι, ἀ[ποθ|υ]σεῖ τᾶι Ἀρτάμιτι ἃ κ[α χρῆι κ]αὶ τοῖς [ἡβαταῖς? || ὥ]ς μὴ κατεληλευ[θυῖα, καὶ τόκα δὴ καθαρεῖ τὸ ἰαρ|ὸ]ν καὶ ἐπιθυσεῖ ζ[αμίαν βοτὸν τέλευν]. |

§ 16. [Νύμφα ἐπεί κα διακορηθῆι, κάτε]ιτι τὸ νυμφήι[ον] | ἐς Ἄρταμιν [αὐτὰ] κ[αὶ] τᾶι ἄρκωι δωσεῖ πόδας καὶ | τὰν

κεφαλὰν καὶ τὸ δέρμα· αἰ δέ κα μὴ κατ[έν]‖θηι, πρὶν τεκὲν κάτειτι σὺμ βοτῶι τελέωι· ἁ δ[ὲ] | κατίασσα ἀγνευσεῖ ἑβδέμαν καὶ ὀγδόαν | καὶ ἠνάταν, καὶ ἁ μὴ κατελήλευθυῖα ἀγν|ευσεῖ ταύτας τὰς ἁμέρας· αἰ δέ κα μιᾶι, καθα|ραμένα αὐτὰ καθαρεῖ τὸ ἰαρὸν καὶ ἐπιθυσ[εῖ] ‖ ζαμίαν βοτὸν τέλευν. |

§ 17. Αἴ κα γυνὰ ἐγβάληι, αἰ μέγ κα διάδηλον ἦι, μ[ι]‖αίνονται ὥσπερ ἀπὸ θανόντος, αἰ δέ κα μὴ | διάδηλον ἦι, μιαίνεται αὔτα ἁ οἰκία καθάπε[ρ] | ἀπὸ λεχός. ‖

§ 18. Ἰκεσίων. |
Ἰκέσιος ἐπακτός· αἴ κα ἐπιπεμφθῆι ἐπὶ τὰν | οἰκίαν, αἰ μέγ κα ἴσαι, ἀφ' ὅτινός οἱ ἐπῆνθε, ὀ|νυμαξεῖ αὐτὸν προειπὼν τρὶς ἁμέρας· αἰ δ[έ] | κα τεθνάκηι ἔγγαιος ἢ ἄλλη<ι> πη ἀπολώ-
λη[ι], ‖ αἰ μέγ κα ἴσαι τὸ ὄνυμα, ὀνυμαστὶ προερεῖ, αἰ | δέ κα μὴ ἴσαι „ὦ ἄνθρωπε, αἴτε ἀνὴρ αἴτε γυνὰ | ἐσσί", κολοσὸς ποιήσαντα ἔρσενα καὶ θήλεια[ν] | ἢ καλίνος ἢ γαῖνος ὑποδεξάμενον παρτιθ[έ]‖μεν τὸ μέρος πάντων· ἐπεὶ δέ κα ποιῆσες τὰ ‖ νομιζόμενα, φέροντα ἐς ὕλαν ἀεργὸν ἐρε[ῖ]‖σαι τὰς κολοσὸς καὶ τὰ μέρη. |

§ 19. Ἰκέσιος ἄτερος, τετελεσμένος ἢ ἀτελής, ἰσ|σάμενος ἐπὶ τῶι δαμοσίωι ἰαρῶι· αἰ μέγ κα προ[φέ]‖ρηται, ὁπόσσω κα προφέρηται, οὕτως τελίσκ[ε]‖σθαι· αἰ δέ κα μὴ προφέρηται, γᾶς καρπὸν θ[ύ]‖εν καὶ σπονδὰν καθ' ἔτος ἀεί. Αἰ δέ κα παρῆι, ἐ[ς] | νέω δὶς τόσσα. Αἰ δέ κα διαλίπηι τέκνον ἐπι[λα]‖θόμενον καί οἱ προφέρηται, ὅ τι κά οἱ μαντε[υ]‖ομένωι ἀναιρεθῆι, τοῦτο ἀποτεισεῖ τῶι θεῶ<ι> κ[αὶ] ‖ θυσεῖ, αἰ μέγ κα ἴσαι, ἐπὶ τὸμ πατρῶιον, αἰ δὲ μή, [χρή]‖σασθαι. |

§ 20. Ἰκέσιος τρίτος, αὐτοφόνος· ἀφικετεύεν ἐς [ἀρχε]‖πολίαν καὶ τριφυλίαν· ὡς δέ κα καταγγήλε[ι ἱκέ]‖σθαι, ἴσσαντα ἐπὶ τῶι ὠδῶι ἐπὶ νάκει λευκιμ[ονί]‖ζεν καὶ χρῖσαι καὶ ἐξίμεν ἐς τὰν δαμοσί[αν] | ὁδὸν καὶ σιγὲν πάντας, ἦ κα ἔξοι ἔωντι [τὸ|ς] ὑποδεκομένος τὸν προαγγελτε[ῖρα· ἐπὶ ἰα|ρῶ]ν παρίμεν τὸν ἀφικετευ[ό]μενο[ν τῶν δαμο|τελ]έων καὶ τὸς ἑπομένος [βοηθὲν τὰ δίκαια· ὁ ‖ δὲ θ]υσεῖ θύη καὶ ἄλλ[α δωροτελεσεῖ τῶι ἀρχαγέτ|αι θεῶι, αἰ] δὲ μὴ --

Lapis 18 ΑΓΤΟΣ, 38 ΑΙΔΕ ex ΑΜΕ corr., 58 ΝΑΘΑΡΑ, 60 ΔΕΝΑ, 88 ΤΕΑΕΥΝ, 117 ΕΡΣΕΝΑ ex ΕΓΣΕΝΑ corr., 123 ΙΑΡΩΙ ex ΙΑΓΩΙ corr., 137 ΠΡΟΑΓΓ ex ΠΓΟΑΓΓ corr. — 31/2 νομ|οκώχιμος Oliv. deleta paragrapho, 32 ὀκώχιμος Maas, Fraenkel, [ὁ]ρκώχιμος Wilam. (sed in init. nil deesse videtur).

73. Cyrenensium lex de vasis sacris addito poculorum catalogo, s. II/I[a]. — *Cyrenae.* Stela marm. albi. Ed. S. Ferri, *Abh. Ak. Berlin* 1925, 5, 32/3, n. VI cum imag. phot. tab. II 2, denuo G. Oliverio, DAI II *Cirenaica* II 1936, 277/81, n. 548 cum imag. phot. tab. CXVII, fig. 112.

--| ἱερ[εὺς --] | στ[-- | -- πρὸ]ς τὴν ἄνυ[σιν? | π]λὴν ἐν τῶι Ἀπολλωνιείωι κατὰ τὰς ἀγομέ[νας ‖ ἐ]πισήμους ἡμέρας τῶι θεῶι καὶ ὅταν ἡ πό[λις | σ]υνάγηι στοὰν ἢ περίλυσιν, ἢ [ἐν τ]ῶι πρυταν[είωι αἱ | σ]υναρχίαι ἑστιῶνται. Μ[ὴ ἐξέστω μηθε]νὶ διδό[ναι | μ]ηθένα, μηδὲ ἐξ[έστω σκεύη ἰδίαι] λαμβά[νειν | μ]ήτε πόλιν μήτε ἄ[λλον τινὰ ἄρχοντα] τῶν ὄν[των ‖ μή]τε ἰδιώτην, μηδὲ [χρῆσαι μηθενὶ] δόλωι [τινὶ] | ἢ ἀπάτηι ἢ ἄλληι πα[ρευρέσει ἠιτινι]οῦν. | Ἐὰν δέ τις παρὰ τα[ῦτα ἐπὶ τὴν ἱεροσ]υλίαν [ἴηι], | ἔνοχος ἔσται π[άσηι ἱερᾶι ζημιώ]σει. | Αὐτῶι ὅσα καὶ τὸ π[έρυσιν ὑπάρχον]τα μεγ[άλα]· ‖

ἔστιν δὲ ποτήρ[ι]-		[στρογγ]ύλα	
ον ἓν, ὁλκῆς	Ͱ--	--	Ͱ ρλη′
[ἄ]λλο	Ͱ--	--	ρλθ′
[ἄ]λλο	[Ͱ--]	--	ρμ[.]′
[ἄ]λλο	[Ͱ--]	--	ρλ[.]′
[ἄ]λλο	[Ͱ--]	--	ρμ[.]′
[ἄ]λλο	[Ͱ--]	--	ρλη′
[ἄ]λλο	Ͱ--	--	υ[.]′
[ἄ]λλο	Ͱ--	--	δ′
[ἄ]λλο	Ͱ--	-	ϙ[.]′
[ἄ]λλο	[Ͱ--]	--	ϙ[.]′
[ἄ]λλο	[Ͱ--]	--	--
[ἄ]λλ[ο	Ͱ--]	--	π[.]′
[ὅσ]τρακο[ν καιν]-		--	δικότυ[λα]
[ὸ]ν ἓν, ὁ[λκῆς	--]	--	--
[ἄ]λλ[ο	--]	[Διὶ Πο?]λιεῖ ὅσα	
[ἄ]λλ[ο	--]	[-- δικό]τυλοι --	
[ἄ]λλ[ο	--]	--	Ͱ τϙ′
[ἄ]λλο	--	--	το′
[ἄ]λλ[ο	--]	--	αβ′ (?)

15 [στρογγ]ύλα Ol., [δικότ]υλα Ferri.

74. Dedicatio Aesculapio, s. IV[a]. — Ibid. Basis statuae. Ed. S. Ferri, *Africa Ital.* I 1927, 116, adn. 1 cum imag. phot. fig. 3.

Θεμίσων Ἀρίστιος | Ἀσκλα[πι]ῶι ἀνέθηκε.

Idem infra n. 95.

75. **Dedicatio Aesculapio et Iaso, s. I^{p}.** — *Cyrenae.* Tabula marm. Ed. G. Oliverio, *Africa Ital.* I 1927, 330/1, n. 12 cum imag. phot. fig. 18 (= *Ann. Ep.* 1928, n. 3).

[Ἀσκλαπιῶ]ι καὶ Ἰασοῖ. | [Ὑπὲρ τᾶς [[Νέρω]νος]] Κλαυδίω
Καίσαρος | [Σεβαστῶ Δρούσω Γερμαν]ικῶ Αὐτοκράτορος νείκας |
[καὶ σωτηρίας καὶ τῶ σ]ύνπαντος αὐτῶ οἴκω, οἱ ἰαρὲς ‖ [τῶ
Ἀπόλλωνος τὰ στεγάσ?]ματα ἐπὶ ἰαρεῦς Τιβερίω | [Κλαυδίω
Ἀπολλωνίω υἱ]ῶ Πρείσκω κατεσκέαξαν | [ἐκ τᾶν τῶ Ἀπόλ]-
λωνος προσόδων.

5 [στεγάσ]ματα vel [ἀναλήμ]ματα dub. ed.; an [ἀγάλ]ματα? Segre.

76. **Aristis Philonis f. spolia navium longarum dedicat Apollini, c.a. 325^{a}.** — Ibid. Basis marm. nigri. Ed. id., DAI II *Cirenaica* I 1933, 94/6, n. 59 cum imag. phot. tab. X, figg. 15*a*, *b*.

Ἄριστις Φίλωνος | Ἀπόλλωνι δεκάταν | τὰς τριήρης τὰς ἔλαβον
ἐγ Κυράναι τῶν πολεμίων· | σὺν Σθένωνι ναυάρχωι ἐγ Χερ-
νάσοις μίαν, ‖ σὺν Καλλίππωι στραταγῶι ποτ' ἀῶ μίαν, | σὺν
Ψάφωνι ναυάρχωι ἐν Εὐεσπερίδεσσι μίαν.

Tit. pertinere ad bellum quod inter a. 324/2 Cyrenenses gesserunt cum Thibrone putat ed. (cf. Beloch, *Gr. Gesch.*^{2} IV 1, 81, Niese, *Gesch.* I 215/6, Bouché-Leclercq, *Hist. d. Lag.* I 16/7, RE VIA 275/6). — 4 *Χέρνασοι* = *Χερσόνασοι* = *Χερρόνησοι*, cf. Scylax 108 *ἀπὸ Πέτραντος* [*τοῦ*] *μικροῦ Χερρόνησοι Ἀχιλίδες, λιμήν* (*ταῦτα τῆς Κυρηναίων χώρας ἐστί*). ‖ 6 *Εὐεσπερίδες*: postea *Βερενίκη*, nunc *Bengasi* (cf. RE III 282, n. 8).

77. **Dedicatio Apollini, s. III^{a}.** — Ibid. Tabula marm. Ed. id., DAI II *Cirenaica* II 1936, 160, n. 141 cum imag. phot. tab. LVII, fig. 2.

Δεκάτα | Ἀπόλλωνι ἀπὸ Μακᾶν | καὶ Νασαμώνων. Στραταγοί· |
Ἑρμήσανδρος Θεάρω, ‖ Ζῆνις Πραξιάδα, | Θευφείδης Ἰάσιος, |
Μνάσαρχος Θευχρήστω, | Τελέσαρχος Μνάσιος.

Tit. post victoriam ab Macis et Nasamonibus, populis nomadibus Cyrenensibus infestis, reportatam positus.

78. **Dedicatio Apollini, s. V^{a} in.** — Ibid. Stela marm. cum cymatio. Ed. id., *Africa Ital.* I 1927, 156 cum imag. phot. fig. 24.

Αἰγ<λ>άνορ μ' ἀνέθεκε | ἠντιπάτρο δεκάταν.

1 ΓΑΑ lapis.

79. **Dedicatio Apollini, s. IV^{a}.** — Ibid. Epistylium. *Op. cit.* 157 (cf. 155) cum imag. phot. fig. 23 (= *Arch. Anz.* XLIV 1929, 422).

[-- ἀνέ]θηκε καὶ τὰν ὀπάν.

80. **Dedicatio Apollini, s. IV^{a}.** — *Cyrenae.* Basis. Ed. G. Oliverio, *Africa Ital.* I 1927, 157.

[Ἰά]σω[ν Κ]άλλιος δεκάταν Ἀπόλλωνι. |
Ἰάσων: Κάλλιος: τῶπόλλωνι | δεκάταν ἀνέθηκε.

81. **Dedicatio Apollini, s. IV^{a}.** — Ibid. Basis marm. Parii. *Op. cit.* 327, n. 7 cum imag. phot. fig. 13.

[Πρατ]ομήδης | [Πολύ]μνιος | [Ἀπό]λλων[ι].

82. **Dedicatio? Apollini, s. IV^{a}.** — Ibid. Marmor. *Op. cit.* 331, n. 13 cum imag. phot. fig. 19. Ἱππόδαμος Ἰάσονος.

83. **Dedicatio Apollini, s. III^{a}.** — Ibid. Basis marm. *Op. cit.* 328, n. 8 cum imag. phot. fig. 14.

[Ψά]φων Ἑρμοκρέοντος | δεκάταν ἀνέθηκε.

84. **Dedicatio Apollini, s. III^{a}.** — Ibid. Basis marm. *Op. cit.* 328, n. 9 cum imag. phot. fig. 15.

Εὔφρις Τιμ-- | δεκάταν.

85. **Dedicatio Apollini, s. III^{a}.** — Ibid. Tab. marm. *Op. cit* 325, n. 2 cum imag. phot. fig. 9 (= *Arch. Anz.* XLIV 1929, 415).

Φ[ίλ]ων Ἀννικέριος | τὸ[ν β]ωμὸν ἀνέθηκε τὸν λύγδ[ινο]ν.

86. **Dedicatio Apollini, s. IV^{a}.** — Ibid. *Op. cit.* 326, n. 3/4 cum imag. phot. fig. 10 (= *Arch. Anz., l. c.*).

Φίλων Ἀννικέριος | Ἀπόλλωνι ἀνέθηκε.

87. **Dedicatio Apollini, s. IV^{a}.** — Ibid. In thermis. Marmor. Ed. id., *Africa Ital.* III 1930, 160, n. 3 cum imag. phot. fig. 21.

[Ὁ δεῖνα Θα]λήτα | [Ἀπόλλωνι δ]εκάταν.

88. **Dedicatio Apollini, s. IV^{a}.** — Ibid. Tab. marm. *Op. cit.* 172, n. 6 cum imag. phot. fig. 35.

[Σ]ώνυμος : Τ[-- | Ἀ]πόλλωνι : [δεκάταν].

89. **Dedicatio Apollini, s. III^{a}.** — Ibid. Epistylium. *Op. cit.* 203, n. 24 cum imag. phot. fig. 59.

Ἀριστοφάνης | Παραιβάτα. | Ἄριστις | Βάκαλος.

90. **Dedicatio Apollini, s. III^{a}.** — Ibid. Epistylium. *L. c.* 204, n. 26 cum imag. phot. fig. 61. Αὐτόβιος | Ἀνιόχω.

91. **Dedicatio? Apollini (?), s. III^{a}.** — Ibid. Lapis tofinus. *L. c.* 205, n. 28 cum imag. phot. fig. 63.

[Μνα]στοκλῆς Βαθυ[κλεῦς].

92. Dedicatio Apollini (?), s. III^{a}. — *Cyrenae.* Basis marm. Ed. G. Oliverio, *Africa Ital.* III 1930, 206, n. 29 cum imag. phot. fig. 65.

Ἀρπαλέα | Βάκαλος.

93. Dedicatio Apollini, s. II^{a}. — Ibid. Basis marm. Ed. id., *Africa Ital.* II 1928/9, 117, n. 2 cum imag. phot. fig. 5, quae auxit per ep. [*Ὁ δεῖνα Με*]*νάνδρου Ἀπόλλων*[*ι* - -].

94. Dedicatio Apollini, s. II^{a}. — Ibid. Basis marm. *L. c.* 128, n. 6 cum imag. phot. fig. 15.

[*Ὁ δεῖνα* - -]*χευς Ἀπόλλωνι δεκάταν.*

95. Dedicatio Apollini, s. II^{a}. — Ibid. Tab. marm. *Op. cit.* III 1930, 225, n. 43 cum imag. phot. fig. 91.

[- - *Θ*]*εμίσων Ἀρίσ*|[*τιος,* - - *Κ*]*αλλίππω, Σω*|[- - *ια*]*ρειτεύων* | [*ἀνέθηκε*].

1/2 id. supra n. 74.

96. Dedicatio Apollini, c.a. 20^{a}. — Ibid. Tab. marm. (CIG 5136, SGDI 4844, IGR I 1032) denuo ed. G. Oliverio, DAI I *Cirenaica* II 1933, 182, n. 55 cum imag. phot. tab. XXXII, fig. 69.

[*Ὑπὲρ τᾶς Αὐτοκράτορος Καίσαρος θεῶ υ*]*ἱῶ Σεβαστῶ ἀρχιερέως σωτηρίας Κόϊντος Λουκάνιο*[*ς* | *Κοΐντω υἱὸς Πρόκουλος ἀνθύπα*]*τος ἐκ τᾶς τῶν τῶ Ἀπόλλωνος ἱερέων ἐπιδόσι*[*ος* | *ἀν*]*έθηκεν.*

97. Dedicatio? Apollini, s. III^{p}. — Ibid. Basis. Ed. id., *Africa Ital.* III 1930 192, n. 18 cum imag. phot. fig. 51. Cf. n. 121.

[*Μ*(*ᾶρκος*) *Ἰούλιος Κοκκηϊανὸς Πειθαγόρα*]*ς Πλάτων* | [- - *Ἀπ*]*όλλωνος.*

98. Dedicatio Apollini, s. II^{p}. — Ibid. Fragm. columnae. *Op. cit.* I 1927, 158 cum imag. phot. fig. 26; suppl. id. per ep.

Μ(*ᾶρκος*) *Κλ*(*αύδιος*) *Κλέαρχος* | *Ῥοῦφος Μᾶ*|*γνος τ*[*ὸν*] | *κεί*[*ονα ἐκ* | *τῶν ἰδίων*].

99. Dedicatio Apollini, s. I^{a}. — Ibid. Tabula marm. Ed. id., *Africa Ital.* II 1928/9, 139, n. 12 cum imag. phot. fig. 31 (= *Ann. Ep.* 1929, n. 10, *Arch. Anz.* XLIV 1929, 404).

[*Ἀπ*]*όλλωνι Κτίστῃ καὶ* [*Σωτῆρι*]. | *Ὑπὲρ τῆς* [[*Νέρωνος*]] [*Κλαυδίου*] | *Δρούσου Γερμαν*[*ικοῦ Καίσαρος*] | *Σεβαστοῦ Αὐτοκ*[*ράτορος νίκης*] ‖ *καὶ σωτηρίας καὶ τ*[*οῦ σύνπαντος*] | *αὐτοῦ οἶκον τὴν κρήνην αἱ* [*ἱέρειαι ἀ*]‖*νέθη*[*κ*]*αν τῇ* - - *ακ* - -

7 *τῇ* [*Ὑγιεί*]*ᾳ κ*[*αὶ Ἰασοῖ*] dub. ed.

100. Dedicatio Apollini cum signatura artificis, s. V^{a} ex. — *Cyrenae.* Basis marm. Ed. G. Oliverio, *Africa Ital.* I 1927, 156/7 cum imag. phot. fig. 25, S. Ferri, *Historia* VI 1932, 274, denuo G. Oliverio, *Africa Ital.* V 1933, 113/5 cum imag. phot. fig. 1 et delin. fig. 2.

[*Ὁ δεῖνα E*]*ὐαγγελίδα* | [*Ἀπό*]*λλω*[*νι*:] *δεκάταν.* | .*ηλ*$^{4-5}$.*ς*: *ἠργάσσατο.*

1 init. [*ἐπ*]' Ol. ‖ 3 [*T*]*ηλ*[*οκλῆ*]*ς* Oliverio, omnino reiciens quod suppl. F. [*Λ*]*ήμ*[*νιο*]*ς* sc. *Ἀλκαμένης.*

101. Dedicatio Apollini et Dianae, a. 107^{p}. — Ibid. Marmor rectangulare. Ed. G. Oliverio, *Africa Ital.* II 1928/9, 113/5, n. 1 cum imag. phot. fig. 3 (= *Ann. Ep.* 1929, n. 8).

Ἀπόλλωνι καὶ Ἀρ[*τάμιτι* .$^{c.7}$. *ὑπὲρ τᾶς*] | *Αὐτοκράτορος Νέρβα Τρ*[*αιανῶ Καίσαρος Σεβαστῶ Γερμανικῶ Δακι*]‖*κῶ σωτηρίας καὶ διαμ*[*ονᾶς καὶ τῶ σύνπαντος αὐτῶ οἴκω* .$^{c.7}$.] | *καὶ τὰς στοὰς ἐκτὸς τῶ* - -‖*τω οἱ ἰαρὲς ἐκ τᾶν τῶ Ἀπ*[*όλλωνος προσόδων* ....$^{c.15}$.... *ἐ*]‖*πεσκεύασαν διὰ Γ*(*αΐου*) *Ποστο*[*μίω Ὀπτάτω ἰαρεῦς Ἀπόλλωνος καλλιέτευς*], | *ἐφ' ᾧ καὶ ὁ κύριος Νέρβας Τ*[*ραϊανὸς Σεβαστὸς* .....$^{c.18}$.....]‖*χον Δεκίβαλλον ἔλαβε* - -

1 e. g. [*Ἑκάται*] ed. ‖ 3 fin. e. g. [*τὸν ναόν*] sim. ed. ‖ 4/5 *τῶ* [*καθ' ἕτερον τοῖχον προβεβλημένω δρυφάκ*]*τω* ed. ‖ 5 [*ἐκ θεμελίων*] vel [*ἀνωικοδόμησαν καί*] e. g. ed. ‖ 7/8 [*τὸν τῶν Δακῶν πολέμαρ*(vel *μόναρ*)]‖*χον* ed. ‖ 8 [*καὶ τοῦ βασιλείου καὶ τῆς γῆς ἐκράτησεν*] ed.

102. Dedicatio Apollini et Dianae, s. II/I^{a}. — Ibid. Tabula marm. Ed. id., *l. c.* I 1927, 329, n. 11 cum imag. phot. fig. 17 (= *Arch. Anz.* XLIV 1929, 404).

[*Πολυ*?*κ*]*λῆ Πολυκλε*[*ῦς* | *Καλλίκ*]*λεια Ποσειδ*[*ωνίω* | *Ἀπόλλ*]*ωνι, Ἀρτάμιτ*[*ι* | *ἀ*]*νέθηκε.*

103. Dedicatio Baccho, s. I^{a}. — Ibid. Basis. Ed. id., *l. c.* II 1928/9, 144, n. 20 cum imag. phot. fig. 46 (= *Arch. Anz.*, *l. c.* 408).

[*Ποσει*]*δώνιος Ποσειδωνίω* | [*ἱερατ*]*εύων Διόνυσον* | [*Χ*]*αριδώταν.*

104. Dedicatio Cereri, s. III/II^{a}. — Ibid. Tabula marm. Ed. E. Ghislanzoni, *Notiz. Arch.* I 1915, 218 cum imag. phot. fig. 73.

Ἀριστοκλε[*ῦς τοῦ δεῖνος*] | *ἰαριτε*[*ύοντος*] | *Γαλέστας* [*τοῦ δεῖνος*] | *ἀνέ*[*θηκεν*].

105. Dedicatio Cereri et Proserpinae, s. I/II^{p}. — Ibid. Cippus marm. *L. c.* 218/21 cum imag. phot. fig. 74. Suppl. G. Oliverio ap. ed.

[*Πρά*]*ξων Λύοντος Δή*[*μητρι* | *καὶ Κ*]*όραι.*

106. **Dedicatio Cereri et Proserpinae, s. III^a.** — *Cyrenae.* Basis parva lapidis mollis. Ed. G. Oliverio, DAI II *Cirenaica* I 1933, 110, n. 81 cum imagg. phot. tab. XXV. fig. 37.

Ἰουλία Ἄννια ἀνέθη{θη}κε Δήμητρι καὶ [Κό]ρη[ι].

107. **Dedicatio Cureti, s. IV/III^a.** — Ibid. Stela marm. Ed. id., DAI I *Cirenaica* II 1933, n. 46 cum imag. phot. tab. XXV, fig. 48.

Κωρῆτος.

108. **Dedicatio Cureti, s. IV/III^a.** — Ibid. Lapis tofinus. *L. c.*, n. 47 cum imag. phot. tab. XXV, fig. 49. *Κωρὴς | Κρήτης.*

109. **Dedicatio Cyrenae, s. II^a.** — Ibid. Basis lap. porini. Ed. id., *Not. Arch.* II 1916, 182/3, n. 2 cum imag. phot. fig. 2.

Καλλίμαχος | Ὀλυμπιοδώρῳ | Κυράναι ἀνέθηκε.

110. **Dedicatio Cyrenae et Veneri, s. IV/III^a.** — Ibid. Basis cum duabus aris. Ed. id., DAI I *Cirenaica* II 1933, 165/6, n. 44/5 cum imag. phot. tab. XXIV, fig. 47 et delin. fig. 46.

A laeva: Ἀφροδίτας. *A dextra:* Κυράν(ας) τῶ Κωρῆτος.

111-113. **Dedicationes deis forensibus, s. III^a.** — 111. Ibid. Marmor. Ed. E. Ghislanzoni, *Rendic. Acc. Lincei*, VI, I, 1925, 410/1 cum imag. phot. fig. 2.

Πραξιτέλης Ἰσχεμά[χω] | *Νέμεα* | [τ]οῖς θεοῖς τοῖς ἐν τᾶι ἀγορᾶι ἀνέθη[κε].

112. Ibid. *Op. cit.* 411/3 cum imag. phot. fig. 3. Cf. P. Roussel, *Rev. Et. Gr.* XXXIX 1926, 287.

[- - β]ωλος Ἰάσο[νος | βασιλέ]ως Μάγα ἰαριτ[εύων | τοῖς θεοῖς τ]οῖς ἐν τᾶι ἀγορᾶι ἀνέθ[ηκε].

113. Ibid. Basis marm. statuae equestris. Ed. G. Oliverio, *Africa Ital.* I 1927, 326, n. 5 cum imag. phot. fig. 11. S. IV^a.

- - | τ[οῖ]ς θεοῖς τ[οῖς] ἐ[ν] τᾶι ἀ[γορ]ᾶι ἀν[έθηκε].

114. **Dedicatio deis Sospitibus, s. II^a.** — Ibid. In thermis. Ara lap. calc. Ed. id., *op. cit.* III 1930, 165/6, n. 5 cum imag. phot. fig. 28. Θε[οῖ]ς | σω[τ]ῆρσι | - - | Κλ - -

115. **Dedicatio Dianae, s. III^p.** — Ibid. Tabula lap. porini. Ed. id., *Not. Arch.* II 1916, 184/5, n. 4 cum imag. phot. fig. 4.

Θεᾷ Ἀρτάμιδι | ἐπὶ ἰαρέος Τ(ίτω) Φλαβίω Ἱππία | Μελίορος | Βεττιήνα Ἀπωνία ‖ Π(οπλίω) Βεττιήνω Καρνεάδα | θυγάτηρ ἰαρειτεύοισα | τὰ κρύφια | ἀργυρᾶ.

116. **Dedicatio Dianae, s. I^a.** — *Cyrenae.* Pars inferior arae. Ed. G. Oliverio, *Africa Ital.* I 1927, 327, n. 6 cum imag. phot. fig. 12.

[Κου|ρο]|τρ[ό]|φω.

117. **Dedicatio Dianae (?), s. II^a.** — Ibid. Capitulum. *Op. cit.* 331, n. 14 cum imag. phot. fig. 20.

Κριτόλα Ἀλέξιος συ[ν]ιαριτεύοισα Ἀλεξάνδρῳ.

118. **Dedicatio Dianae, s. I^a.** — Ibid. Basis marm. Ed. G. Oliverio *op. cit.* II 1928/9, 128, n. 7 cum imag. phot. fig. 16.

Αἰγλάνωρ ἀ[νέθηκε] | Καρνήδα ἱερατ[εύοντος].

119. **Dedicatio Dianae, s. III/II^a.** — Ibid. Arula. *L. c.* 132, n. 9.

Νίκιο[ς].

120. **Dedicatio Dianae, s. IV^a.** — Ibid. In Artemisio. Epistylium cum cymatio. Ed. L. Pernier, *Africa Ital.* IV 1931, 208.

Τὰν ὀπάν - -

121. **Dedicatio Dioscuris, s. I^p.** — Ibid. Lapis calc. Ed. id., *op. cit.* III 1930, 210/1, n. 31 cum imag. phot. fig. 69.

Μ(ᾶρκος) Ἰούλιος Κοκκηϊανὸς Πειθαγόρας Πλάτων τοὺς Διοσ|σκούρους σὺν τῷ ναϊδίῳ ἐκ τῶν ἰδίων ἀνέθηκε.

122. **Dedicatio Dioscuris, s. I^p.** — Ibid. Basis statuae Dioscurorum. *Op. cit.* 211, n. 32 cum imag. phot. fig. 70^a et 70^b.

Μ(ᾶρκος) Ἰούλιος Κοκκεϊανὸς τ[οῖς? Διοσκούροις? ἀνέθηκε].

123. **Dedicatio Hecatae, s. IV^a.** — Ibid. Basis marm. Ed. S. Ferri, *Abh. Ak. Berlin* 1925, n. 5, 33, n. VII, denuo G. Oliverio, DAI I *Cirenaica* II 1933 175/6, n. 52 cum imag. phot. tab. XXXIII, fig. 64.

Ἐπὶ Μελανίππω· | ἀπὸ σκυλακίων· | ἀπ' ὀρνίχων.

124. **Dedicatio Hecatae, s. IV^a.** — Ibid. Basis marm. Ed. G. Oliverio, DAI I *Cirenaica* II 1933, 174/5, n. 51 cum imag. phot. tab. XXXIII, fig. 63.

Ἐπ' Εὐμηλίδα· | ὀρνίχων· [σκ]υλακίων.

125. **Dedicatio Horo cum signatura artificis, s. III^a.** — Ibid. Basis. Ed. id., *Africa Ital.* I 1927, 329, n. 10 cum imag. phot. fig. 16.

Ἄριστις Θευδώρω | ἰαριτεύων | Ὥρῳ ἀνέθηκε. | Ἀγάθω[ν Ἀγα?]θοκλεῦς ἐπόησεν.

126. **Dedicatio Iovi Olympio, s. II^{p}.** — *Cyrenae* in templo Iovis Olympii. Tab. marm. Ed. G. Guidi, *Africa Ital.* I 1927, 38/40 cum imag. phot. fig. 11.

Διὶ Ὀλυμπίῳ | θεῷ ἐπηκόῳ | Αὐρήλιος | Ῥοῦφος ἀρχι‖τέκτων εὐ|χὴν ἀπέδωκα.

127. **Dedicatio Iovi Soteri, Romae, Augusto, s. I^{a}/I^{p}.** — Ibid. Epistylium Ed. E. Ghislanzoni, *Rendic. Acc. Lincei* VI, I, 1925, 413 (= *Ann. Ep.* 1927, n. 141).

Ζηνὶ Σωτῆρι καὶ Ῥώμαι καὶ Σε[βαστῶι].

128. **Epheborum dedicatio Mercurio et Herculi, a. 224/5^{p}.** — Ibid. Stela marm. albi. Ed. E. Ghislanzoni, *Notiz. Arch.* IV 1927, 189/96, n. 20 cum delin. fig. 23bis et imag. phot. fig. 23, denuo G. Oliverio, DAI I *Cirenaica* II 1933, 177/80, n. 53 cum imag. phot. tab. XXXIV, fig. 65.

Τύχα ἀγαθά. | (*Ἔτους*) *σνδ' τοῦ καὶ γ' Αὐτοκρά|τορος Καίσαρος Μ(άρκου) Αὐρηλίου | Σεβήρου Ἀλεξάνδρου ‖ Εὐσεβοῦς Εὐτυχοῦς Σεβαστοῦ,* | *ἐπ' ἱερέος τοῦ Κτίστου Ἀπόλ|λωνος Μ(άρκου) Ἀντωνίου Ἀριστίπ|που νέου, ἐφηβαρχούντων* | *Μ(άρκου) Ἰουλίου Δημητρίου καὶ ‖ Ἀνθεστίου Μαξίμου καὶ* | *στρατηγοῦντος Π(οπλίου) Κασσί|ου Ζωτικοῦ καὶ γυμνασι|αρχούντων Φουλβεινίου* | *Κοΐντου καὶ Αὐρηλίου ‖ Ἀπολλῶτος* | *ἔφηβοι·* |

Τι(βέριος) Αἴ(λιος) Σεραπίων γρ(αμματεύς)	*Κύ(ϊντος) Αἴ(λιος) Ἑρμῆς γρ(αμματεύς)*
Βα(λέριος) Μᾶρκος	*Αὐρ(ήλιος) Δημήτριος*
Αὐρ(ήλιος) Φαῦστος	*Πετ(ρώνιος) Βίων*
Και(κίλιος) Αὐγοῦρις	*Αὐρ(ήλιος) Ἡλιόδωρος*
Αὐρ(ήλιος) Ὀνήσιμος	*Αὐρ(ήλιος) Ἀμμώνιος*
Αὐρ(ήλιος) Δημήτριος	*Σεμ(πρώνιος) Ζώσ<ιμ>ος*
Φλ(άουιος) Ἀλέξανδρος	*Αὐρ(ήλιος) Σέμνος*
Αὐρ(ήλιος) Σεραπόδωρος	*Βα(λέριος) Μᾶρκος*
Αὐρ(ήλιος) Ἰάσων	*Αὐρ(ήλιος) Ἀλέξανδρος*
Σόσ(ιος) Τελέσαρχος	*Ἰούλ(ιος) Ἐπαφρόδειτος*
Αὐρ(ήλιος) Ἀρίστας	*Αὐρ(ήλιος) Δράκων*
Φούλ(βιος) Ῥοῦφος	*Κασ<κ>(έλλιος) Γέμελλος*
Αὐρ(ήλιος) Ἀγριππεῖνος	*Αἴλ(ιος) Ἀντώνιος*
Αὐρ(ήλιος) Ἄνυσ<σ>άν	*Αὐρ(ήλιος) Ἀμμώνιος*
Αὐρ(ήλιος) Θόας	*Αὐρ(ήλιος) Ἑρμῆς*
Σή(στιος) Πακῶνις	*Τού(λλιος) Εὐτυχιανός*

Αὐρ(ήλιος) Ἰάσων	*Γ(άϊος) Ἰού(λιος) Δύκος*
Και(κίλιος) Ῥουφεῖνος	*Αὐρ(ήλιος) Ἀπολλώνιος*
Αὐρ(ήλιος) Ἰαμβάρις	*Κλ(αύδιος) Ἰσοκράτης*
Ἀκ(ίλιος) Βλάνδος	*Αὐρ(ήλιος) Ἀμμώνιος Ῥω(μαῖος)*
Αὐρ(ήλιος) Ἀσκληπᾶς	*Αὐρ(ήλιος) Εὐτυχίδας*
Αὐρ(ήλιος) Πωλλίων	*Αὐρ(ήλιος) Ποτεῖτος*
Αὐρ(ήλιος) Παραιβάτης	*Αὐρ(ήλιος) Ἡλιόδωρος*
Μ(ᾶρκος) Κλ(αύδιος) Ἀρίστας	*Ἀβί(διος) Μουνάτιος*
Αὐρ(ήλιος) Τείμαρχος	*Πύρ(κιος) Μαρ<κ>ιανός*
Αὐρ(ήλιος) Ἱππίας	*Ἀτ(ίνιος) Καλήμερος*
Αἴλ(ιος) Μάρκελλος	*Αὐρ(ήλιος) Στεφηφόρος*
Τιβ(έριος) Κλ(αύδιος) Λέων	*Σέξ(τος) Λαί(λιος) Ἀγάθων*
Φλ(άουιος) Γάϊς	*Ποσ(τούμιος) Πρεῖσκος*
Κασκ(έλλιος) Ἀττικός	*Κάσσιος Σεραπόδωρος*

Ἑρμᾶι, Ἡρακλεῖ | *οἱ ἔφηβοι.*

22 ΖΩCΜΑΟC, 28 ΚΑCΜ, 30 ΑΝΥCΟΑΝ, 41 ΜΑΡΝΙΑΝΟC lapis.

130[1]). **Dedicatio Victoriae, s. II^{a}.** — *Cyrenae.* Basis marm. in qua foramen ad infigendam statuam. Ed. G. Oliverio, *Africa Ital.* III 1930, 192, n. 17 cum imag. phot. fig. 50. *Τὴν Νίκην.*

131—135. **Dedicationes nomophylacum.** — Ibid.

131. **Dedicatio Bonae Fortunae, s. I^{a}.** — Tab. marm. Ed. E. Ghislanzoni, *Rendic. Accad. Lincei*, VI, I, 1925, 418/9, 422/3, n. 1 cum imag. phot. fig. 6.

Νομοφύλακες | *οἱ ἐφ' ἱαρεῦς Εὐβάτα* | *Ἀριστοτέλης Ἀριστοτέλευς,* ‖ *Δαμάτριος Ἀμμωνίω,* | *Δαμάτριος Φιλοκλεῦς,* | *Μενεκλῆς Ἡρακλείδα,* | *Ἀνδρίας Χαρτάδα* | *τὰν Ἀγαθὰν Τύχαν* ‖ *ἀνέθηκαν.*

132. **Dedicatio Apollini Nomio, s. I^{a}.** — Tab. marm. *L. c.* 419, 423/4, n. II cum imag. phot. fig. 7.

Νομοφύλακες οἱ ἐ|φ' ἱαρεῦς Ποσειδωνίω | *Πρατομήδης Φιλάμμονος,* | *Εὔκαρπος Αἰγύπτω,* ‖ *Ἀριστώνυμος Νικαίω,* | *Ῥυθμὸς Ἀρτεμιδώρω,* | *Ῥόδων Ἀπολλωνίω,* | *Δείναρχος Ἱπποκλεῦς,* | *Φιλόξενος Εὐκλεῦς,* ‖ *Ἀνάψυξις Πειθαγόρα,* | *Ἀγήσαρχος Τιμώνακτος* | *Ἀπόλλωνα Νόμιον* | *ἀνέθηκαν.*

[1]) n. 129 delevimus.

133. **Dedicatio Veneri Nomophylacidi, a. 17/6ª.** — *Cyrenae.* Tab. marm. Ed. E. Ghislanzoni, *Rendic. Accad. Lincei* VI, I, 1925, 420, 424/6, n. III cum imag. phot. fig. 8 (cf. *Ann. Ep.* 1927, n. 143).

(Ἔτους) ιε'. Ἐπὶ ἱερέως | Φιλίσκω Εὐφάνευς, | Αὐτοκράτορος
5 δὲ Καίσα|ρος θεῶι υἱῶ Σεβαστῶ ‖ Βαρκαίω τῶ Θεοχρήστω |
νομοφύλακ<ε>ς | Ἀπολλώνιος Εὐίππω, | Θεόδωρος Ἀρίστωνος, |
10 Ἀπολλώνιος Εὐδαίμονος, ‖ Ἀρτεμίδωρος Ἀγεμάχω, | Ἀμμώνιος
Σωφάνους, | Μένανδρος Ἀντιπάτρω, | Σεραπίων Π<ο>λυ-
15 μνάστω, | Ὑρατθις Διονυσίω, ‖ Ἀλέξανδρος τῶ Ἀλεξάνδρω |
Ἀφρ<ο>δείταν | Νομοφυλακίδα | ἀνέθηκαν.

A. 15 aer. Cyren. = 17/6ª. — 5 idem supra n. 4. ‖ 6 ΚΑΣ lapis.

134. **Dedicatio Veneri, s. Iª.** — Fragm. marm. *L. c.* 422, 427, n. V cum imag. phot. fig. 10.

[- - | - -. Διο]νυσί[ω, | .4.]ος Σωπάτρ[ω, | . .]έων Δυσανί[α], |
5 Δημῆτρις Κλεάρχ[ω], ‖ Κράτης Τελέσ[τα] | τὰν Ἀφροδε[ίταν] |
ἀνέθηκ[αν].

135. **Dedicatio Concordiae, s. Iᵖ.** — Columella marm. *L. c.* 421, 426, n. IV cum imag. phot. fig. 9. Cf. P. Roussel, *Rev. Et. Gr.* XXXIX, 1926, 287.

Νομοφ[ύλ]ακες | οἱ ἐφ' ἱαρ[εῦς] Ξούθω | Ἰσίδωρο[ς Ἐ]τεάρχω, |
5 Κλητόμα[χος Κλ]ητομάχω, ‖ Νίκιππος Ἀριστοβούλω, | Εὔνικος
Εὐίππω, | Βίων Ἰσογόνω, | Ἡλιόδωρος Ἡλιοδώρω · | γραμμα-
10 τὲς ‖ Μουσαῖος Μουσαίω, | Σώστρατ[ος - -], | Θαλίαρχ[ος - -] |
Ὁμόνοια[ν - -] | ἀν[έθηκαν].

13 ὁμονοία[ς ἕνεκα] ed., corr. Rou., quibus approbatis Ὁμ. [Σεβαστήν?] Oliv.

136. **Dedicatio Hadriano et Antonino Pio, a. 138ᵖ.** — *Cyrenae.* Basis statuae. Ed. E. Ghislanzoni, *Notiz. Archeol.* II 1916, 196/8 cum imag. phot. fig. 1 (= *Ann. Ep.* 1919, n. 96), denuo S. Ferri, *Contributi di Cirene alla storia della religione greca,* Romae 1923, 3/4, n. 1.

Αὐτοκράτορι Καίσαρι θεοῦ Τραϊανοῦ Παρθικοῦ | υἱῶ, θεοῦ
Νέρουα υἱωνῶ, Τραϊανῶ [Ἁ]δριανῶ Σεβαστῶ, | αὐτοκράτορι
τὸ β', ἀρχιερεῖ μεγίστῳ, δημαρχι|κῆς ἐξουσίας κβ', ὑπάτῳ τὸ γ',
5 πατρὶ πατρίδος, ‖ σωτῆρι καὶ κτίστῃ, καὶ Αὐτοκράτορι Τίτῳ
Αἰλίῳ Καί|σαρι Ἀντωνείνῳ υἱῶ Ἀδριανοῦ Σεβαστοῦ | ἡ Κυρη-
ναίων πόλις κοσμηθεῖσα ὑπ' αὐτοῦ | καὶ τοῖς ἀγάλμασιν.

137-146. **Dedicationes in foro deorum, s. V/IIIª.** — *Cyrenae.* Ed. S. Ferri, *Contributi di Cirene alla storia della religione greca,* Romae 1923, 9/10, n. 8.

137. P. 9, n. 8ª. Focus. Ἰσ[τ]ίας.

138. P. 9, n. 8ᵇ. Focus. Ζηνός. ‖ 139. N. 8ᵇ'. Ζηνός.

140. P. 9, n. 8ᶜ. - - α Ἀπόλλ[ωνος].

141. P. 9, n. 8ᶜ'. Ἀπόλλωνος.

142. P. 9, n. 8ᵈ. - - ς Ἀπόλλωνος, Ἀφροδίτας · | [ὁ δεῖνα τοῦ δεῖνος ἰαρ]ιτεύων τὸς βωμὸς ἐπέγραψε.

145 [1]). P. 10, n. 8ᵍ cum delin. fig. 9. S. IVª. Χρησι-

146. P. 10, n. 8ʰ cum delin. fig. 6. S. IVª.
[Ἐ]κάτας, | Ὑγιεί[ας], | Πανακείας, | Ἡρακλ[εῦς].

147-162. **Dedicationes deis incertis.** — *Cyrenae.*

147. Marmor. Ed. G. Oliverio, *Africa Ital.* III 1930, 144, n. 1 cum imag. phot. fig. 3. S. IVª.

- -, Στάσις Δάμιος, | - - α, Φίλων Ἀννικέριος, | - - μω, Νικόδαμος
Δαμώνακτος, | [- - τὰ]ν ὁπὰν ἀνέθηκαν.

148. Lapis tofinus. *L. c.* 190/1, n. 15 cum imag. phot. fig. 48. S. IIᵖ.
Ἰαρητε[υ - -].

149. Basis marm. *L. c.* 193, n. 19 cum imag. phot. fig. 52. S. IIIª.
Ἀντίπατρος | Εὔφριος.

150. Lapis tofinus. *L. c.* 197, n. 21 cum delin. et imag. phot. fig. 55. S. Iᵖ.
Τ(ιβέριος) Κλ(αύδιος) Πτολεμαῖος | ἰαρειτεύων.

151. Epistylium. *L. c.* 204, n. 25 cum imag. phot. fig. 60. S. IIIª.
[- - ἀπὸ τῶν πο?]λεμίω[ν - -].

152. Epistylium. Ed. id., DAI II *Cirenaica* I 1933, 108, n. 77. cum imag. phot. tab. XXII, fig. 32 (= *Ann. Ep.* 1934, n. 258). S. Iᵖ.
Οὐεστάλις ἀνθύπατος.

[1]) n. 143/4 delevimus.

153. *Cyrenae.* Basis columellae votivae. Ed. G. Oliverio, DAI II *Cirenaica* I 1933, 109/10, n. 79 cum imag. phot. tab. XXIV, fig. 35. S. II^{p}.

--ια Μ[νασάρχου?]. | Φλαβία Μνα[σάρχου?] | ἱέρεια.

154. Basis. *L. c.* 110, n. 80 cum imag. phot. tab. XXIV, figg. 36^{a-d}.

Λοῦκις Ἐπιούρ[ου -- ἀν]έθηκε.

155. Lapis tofinus. Ed. id., *Africa Ital.* II 1928/9, 122, n. 4. S. III^{a}.

Νικο --

156. Basis marm. *L. c.* 127, n. 5 cum imag. phot. fig. 14. S. II^{a}.

[-- Φιλο?]κώμω | [ἱερατεύ]ων · | [-- ἐπ]οίησε.

157. Basis marm. *L. c.* 144, n. 19 cum imag. phot, fig. 44. S. IV^{a}.

Θεύχρηστος | Ἀμωμήτω.

158. Basis marm. *L. c.* 136/8, n. 11 cum imag. phot. fig. 29. S. I^{p}.

Καρνήδας Ἀ[λέξιος?] | ἱερατεύων [ἀνέθηκε].

159. Fragm. *L. c.* 140, n. 13. *Πράτιο[ς --].*

160. Fragm. tab. *L. c.* 142, n. 15 cum imag. phot. fig. 40. S. I^{a}.

[Γν(αῖος)] Κορ[νήλιος | Πο(πλίω)] υἱὸς [Δέντολος] | Μαρκελ[λῖνος].

Cf. n. 56.

161. Labra duo marm. Ed. id., *op. cit.* I 1927, 335/6, n. 18/9 cum imag. phot. fig. 24.

Τι(βέριος) Κλ(αύδιος) Ἰάσων Μᾶγνος ἱε|ρώμενος ἐκ τῶν ἰδίων.

162. Epistylium. In metopa. Ed. id., *l. c.* III 1930, 172, n. 7 cum imag. phot. fig. 36. S. I^{p}. *--μα τῶι | -- Βεσπα[σιανῶι?].*

163. **Statua et templum dedicatum, s. I^{p}.** — *Cyrenae.* Basis marm. Ed. G. Oliverio, DAI II *Cirenaica* I 1933, 106, n. 71 cum imag. phot. tab. XIX, fig. 26.

[Κ]λ(αυδία) Βενόστα > Κλ(αυδίου) > Κ[αρ]||τισθένους θυγάτηρ > τὰ[ν] | Παρθένον > ἐκ τῶν ἰδίων | καὶ τὸν ναόν.

Cf. tit. seq. — Eadem dedicat *τὰν Κόραν καὶ τὸν ναόν* SGDI 4848 et *Διόνυσον σὺν τῷ ναῷ* CIG 5139. ed.

164. **Statua et templum dedicatum, s. I^{p}.** — Ibid. Marmor. *Op. cit.* 106, n. 72 cum imag. phot. tab. XIX, fig. 27.

[Κλ(αυδία) Βεν]όστα Κλ(αυδίου) Καρτισ[θ]ένους | Μελίορος θυγάτηρ | [τ]ὰν μεγάλαν Δάματραν ἐκ τῶν ἰδίων καὶ τὸν | ναόν.

Cf. tit. praeced.

165. **Imp. Vespasianus Ptolemaeum restituit, a. 71^{p}.** — *Cyrenae.* Cippus lap. calc. duobus lateribus inscriptus. Ed. E. Ghislanzoni, *Notiz. Archeol.* II 1916, 165/73 cum delin. fig. 1 et imag. phot. fig. 1bis et 2 (= *Ann. Ep.* 1919, n. 91/2). Cf. S. Ferri, *Contributi di Cirene alla storia della religione greca*, Romae 1923, 12, n. 11.

[I]mp(erator) Caesar | Vespasianus | Aug(ustus), pont(ifex) max(imus), | tribunic(ia) pot(estate) III, ‖ [i]m(perator) VIII, p(ater) p(atriae), co(n)s(ul) | [I]II, desig(natus) IIII, per Q(uintum) | [P]aconium Agrip|[pe]inum legatum | su[um] populo R(omano) ‖ [Ptolema]eu[m] res|[titui]t. |

[Αὐ]τοκράτω[ρ | Κα]ῖσαρ Οὐεσ|[π]ασιανός, ‖ [ἀ]ρχιερεὺς μέ|[γισ]τος, δημαρχ[ι|κῆς] ἐξουσίας τ[ὸ | γ', αὐ]τοκράτορ (sic) | [τὸ] η', πατὴρ πα[τ]||ρίδος, ὕπατος | [τὸ] γ', δεδειγμέ|[νος] τὸ δ', διὰ Κ(οΐντου) | [Π]ακονίου Ἀγρι[π|π]είνου ἰδίου [π||ρ]εσβευτοῦ δ(ήμῳ) Ῥ(ωμαίων) | [τὸ] Π[το]λυμαῖο[ν | ἀπ]εκ[ατ]έστησε[ν].

166. **Imp. Vespasianus Ptolemaeum restituit, a. 71^{p}.** — Ibid. Cippus lap. calc. *Op. cit.* 173/5 cum imag. phot. fig. 3/4 (= *Ann. Ep.* 1919, n. 93). Cf. G. Oliverio, DAI II *Cirenaica* I 1933, 132/3, n. 138.

[Imp(erator) Caesar | Vespasianus | Au]g(ustus), punt(ifex) (*sic*) max(imus), | tribunic(ia) put(estate) (*sic*) III, ‖ imp(erator) VIII, p(ater) p(atriae), co(n)s(ul) | III, desig(natus) IV, per | Q(uintum) Paconium A|grippeinum le|gatum suum | populo R(omano) ‖ Ptolmaeum | restituit. |

[Αὐτοκράτωρ | Καῖσαρ] Οὐε[σπα]||σιανός, ἀρχιε[ρεὺς] | μέγιστος, δημ[αρ]||χικῆς ἐξουσίας | τὸ γ', αὐτοκράτωρ | τὸ η', πατὴρ πα|τρίδος, ὕπατος τὸ γ', | ἀποδεδειγμένος ‖ τὸ δ', διὰ Κ(οΐντου) Πακωνί|ου Ἀγριππείνου ἰ|δίου πρεσβευτοῦ | δ(ήμῳ) Ῥ(ωμαίων) τὸ Πτυλυμαῖ|ον ἀποκατέστη||σεν.

167. Ibid. Fragm. cippi lap. calc. *Op. cit.* 173, 176 cum imag. phot. fig. 5. A. 71^{p}.

-- | τὸ γ', [αὐτοκράτωρ] | τὸ η', πατὴρ π[ατ|ρί]δος, ὕπατος [τὸ | γ', δ]εδειγμένος τ[ὸ ‖ δ', δ]ιὰ Κ(οΐντου) Πακων[ίου] | Ἀγριππείνο[υ ἰδί|ου] πρεσβευτο[ῦ | --].

Cf. titulos praecedentes.

168. **Imp. Hadrianus restituit templum Hecates, a. 119p.** — *Cyrenae.* Tabula. Ed. G. Oliverio, *Africa Ital.* II 1928/9, 118/9, n. 3 cum imag. phot. fig. 8 (= *Ann. Ep.* 1929, n. 9).

[Imp. Caesar divi Traiani Parthici fil. | divi Nervae nepos Traianus Hadrianus | Aug. pontif. max. trib. pot. III cos. III templum | restitui iussit Cyr]enensiu[m civitati, quod | tumultu Iudaico di]rutum et e[xustum erat. | *Αὐτοκράτω]ρ Καῖσ[αρ, | θεοῦ Τραϊανοῦ Παρθικ]οῦ υἱός, θε[οῦ Νέρβα υἱ]||ωνός, Τραϊανὸς Ἁδριαν]ὸς Σεβαστ[ός, ἀρχιερε]ὺς μέγιστος, δημαρ]χικῆς ἐξου[σίας τὸ γ', | ὕπατος τὸ γ', τῆι Κ]υρηναίων π[όλει τοῦ | ναοῦ ἐν τῶι ταράχωι Ἰ]ουδαϊκῶι κεκ[αυμένου | καὶ πεπορθημένου τὴ]ν ἀποκατάσ[τασιν προσέταξε].*

Cf. *Ann. Ep.* 1928, n. 1, 2.

169. **Fons Apollini dedicatus, s. IIa.** — Ibid. In muro dextro ad fontem Apollinis. CIG 5134 denuo ed. id., *Not. Arch.* IV 1927, 242 cum imag. phot. tab. XXXIX, fig. 19. Cf. *Arch. Anz.* XLIV 1929, 398.

(Ἔτους) *ιγ'. Διονύσιος Σώτα | ἱερειτεύων τὰν κράναν | ἐπεσκεύασεν.*

A. 13 imp. Hadriani (129/30p) vel Antonini Pii (150/1p). ed.

170. **Dedicatio, a. 161p.** — Ibid. Tabula marm. Ed. id., *Not. Arch.* II 1916, 183/4, n. 3 cum imag. phot. fig. 3 (= *Ann. Ep.* 1919, n. 95).

Ἔτει α' Μ(άρκου) Αὐρηλίου | Ἀντωνείνου | καὶ Δ(ουκίου) Αὐρηλίου Οὐήρου | Αὐτοκρατόρων || Γ(άϊος) Κλ(αύδιος) Τιτιανὸς Δη[μό]||στρατος ἀνθύπ[ατος] | Κρήτης καὶ Κυρήν[ης] | μητροπόλεω[ς] | ἀφιέρωσεν.

De C. Claudio Tit. Dem. cf. PIR II² 255, n. 1044.

171. **Artemisium restitutum, a. 117/38p.** — Ibid. Epistylium lapidis porini. Edd. R. M. Smith et E. A. Porcher, *Hist. of the rec. Discoveries at Cyrene*, Londinii, 1864, 117, n. 33, suppl. S. Ferri, *Contributi di Cirene alla storia della religione greca*, Romae 1923, 5/7 cum delin. fig. 5.

[*Ὑπὲρ τᾶς Αὐτοκράτορος Τ]ραϊανῶι Ἁδριανῶ[ι Καίσαρος Σεβαστῶι ὑγείας καὶ διαμονᾶς | ἁ πόλις τὸν τᾶς Ἀρτάμιτος να]ὸν σὺν τοῖ προν[άοι κατεσκεύασεν ἐκ τῶν τῶ Ἀπόλλωνος προσόδων | ἀφιερωσαίσα]ς Φλ(αβίας) Φαυ[νίλλας --]*

172. **Templum Apollinis restitutum, a. 176/80p.** — Ibid. Duo lapides porini. Ed. id., *Africa Ital.* I 1927, 335, n. 17 cum imag. phot. fig. 23 (= *Arch. Anz.* XLIV 1929, 407/8).

[Αὐτοκρα]τόρων Καισάρων Μ(άρκωι) Αὐρηλίωι Ἀντ[ω]νεί[νωι καὶ Λουκίωι Αὐρηλί]ωι Κομόδωι | [Σεβαστῶν] Τι(βέριος) Κλαύδιος Ἰάσων Μᾶγνος ἱαρεὺς ἐπώνυμος τῶ κτίστα Ἀπόλλωνο[ς τ]ὸν ναὸν ἐκ | [τῶν ἀρχιδίων ἐκ τᾶν τῶ Ἀπόλλωνος προσόδ]ων κατεσκεύασεν ἀφιερώσαντος | [τῶ ἱαρεῦς καλλιέτευς Τιβερίωι Κλαυδί]ω Θευ[φράσ]τωι καὶ πρεσβ[ευτᾶ] Ἐπαγάθω.

173. **Templum Apollinis restitutum, c.a. 181p.** — *Cyrenae.* Lapis in latere cellae templi Apollinis inaedif. Ed. S. Ferri, *Contributi di Cirene alla storia della religione greca*, Romae 1923, 4/5, n. 3 cum delin. fig. 1.

-- *Μ(άρκου) Αὐρηλίου [[Κομμόδου]] Ἀντωνείνου | [Σε]β[α]στοῦ Δ(έκμος) Κασκέλλιος Ἀριστοτέλ[ης | ἱε]ρεὺς καλλιέτης καὶ | . Κασκέλλιος Ἀριστοτέλης ναν[--, || ἐφ'] ὧν ὁ νεὼς ἐγένετο καὶ ἀφ[ιερώθη].*

174. **Ti. Claudius Battus templum Isidis restituit, a. 161/80p.** — Ibid. Columna. Ed. G. Oliverio, DAI II *Cirenaica* II 1936, 266, n. 539 cum imag. phot. tab. CX, fig. 104.

Ὑπὲρ τᾶς Αὐτοκράτορος | Καίσαρος Μ(άρκω) Αὐρηλίω Ἀντωνείν[ω] | Σεβαστῶ τύχας καὶ νείκας | καὶ διαμονᾶς καὶ τ[ῶ σ]ύ[μπαν]||τος αὐτῶ οἴκω Τι(βέριος) Κλαύ|διος Βάττος ἱαρειτεύων | τὸν ναὸν τῆς Εἴσιδος ἐπε|σκεύασεν καὶ ἐστέγασεν ἐκ τῶν | προσόδων τοῦ Ἀπόλλωνος, || ἀνθυπατεύοντος Νουμισίου | Μαρκελλιανοῦ, τοῦ κρατίστου | ἀνθυπάτου.

175. **Ti. Claudius Battus restituit templum Apollinis, a. 161/80p.** — Ibid. Lap. tof. *L. c.* 266, n. 540 cum imag. phot. tab. CXI, fig. 105, 105a.

Ὑπὲρ τᾶς Αὐτοκράτορος Καίσαρος | Μ(άρκου) Αὐρηλίου Ἀντωνείνου Σεβαστοῦ τύχας καὶ νεί|κας καὶ διαμονᾶς καὶ τῶ σύνπαντος αὐτῶ οἴκω | Τι(βέριος) Κλαύδιος Βάττος ἱαρειτεύων τὸν ναὸν τῶ Νυνφα||γέτα ἐπεσκεύασεν καὶ ἐστέγασεν ἐκ τῶν προσόδων | [τοῦ] Ἀπόλλωνος, ἀνθυπατεύοντος Νουμισίου Μαρκελλιανοῦ, τοῦ κρατίστου ἀνθ[υπάτου].

176—177. **Stipes Dianae dedicatae, c.a. 180p.** — 176. Ibid. Stela marm. Ed. S. Ferri, *Abh. Ak. Berlin* 1925, n. 5, 29/32 cum delin., denuo G. Oliverio DAI I *Cirenaica* II 1933, 169/74, n. 49 cum imag. phot. tab. XXXI, fig. 60/1 (= *Ann. Ep.* 1934, n. 255).

Τὴν Ἄρτεμιν ἐκ | τῶν ἀναθημάτων | τῶν τεθέντων αὐ|τῇ Νουμίσιος Μαρ||κελλιανὸς ἀνθύ|πατος ἀφιέρωσεν | διὰ ἱερέος Τι(βερίου) Κλ(αυδίου) | Βάττου | παραστήσαντος λ(ίτρας) ιζ' (ὀγκίας) η' Βάττῳ || Λ(ουκίου) Ἀντωνίου Σεκούνδου νεωκόρου,

ἱερειῶν Ἀρτέμι|δος τῶνδε· | Κλ(αυδία) Ἀράτα ὀγ(κίας) γ', | Μουνατία Ἀράτα ὀγ(κίας) [[ε]] η', | Ὀλυμπιὰς Καρνεάδου ὀγ(κίας) ε', ‖ Ἀντωνία Πρό[κ]λα ὀγ(κίας) ς', | Ἀνχαρήνα Τειμὼ ὀγ(κίας) η', | Κλ(αυδία) Φαυστεῖνα ὀγ(κίας) ς', | Τελεσὼ Ἡγησίου ὀγ(κίας) ς', | Ἀνχαρήνα Κ<α>λιβώλα ὀγ(κίας) ε', ‖ Κλ(αυδία) Πρόκλα ὀγ(κίας) γ', | Μεγὼ Εὐφράνορος ὀγ(κίας) ε', | Κλ(αυδία) Φ<α>υνίλλ<α> ὀγ(κίας) ς' καὶ βῶς ὀν(κίας) ι' λ(ίτρας) δ', | Ὀλυμπιὰς Θεοφίλου ὀγ(κίας) γ', | Ἀναξὼ Εὐφράνορος ὀγ(κίας) γ', ‖ Βηδία Μαρεῖνα ὀγ(κίας) γ', | Φλαβία Κυδιμάχη ὀγ(κίας) δ', | Ἰουλία Κλεομήδα ὀγ(κίας) ι', | Μεγὼ Εὐβούλου [[ο]] ὀγ(κίας) δ', | Φλ(αβία) Νεικίππα [[ο]] ὀγ(κίας) γ', ‖ Ἰουλία Φλακκίλλα λί(τραν) α', | Φλ(αβία) Ἰουστινίλλα ὀγ(κίας) ι', | Σηστία Φαυστίλλα ὀ[γ](κίας) ε', | Βελυδρία ὀγ(κίας) ι', | Βάττος ὑπὲρ τᾶς πόλεως ὀγ(κίας) ς', ‖ ἄβρωμα ἔλαφον καὶ κάδιν η' λ(ίτραν) α'.

177. *Cyrenae.* In eiusdem lapidis latere dextro. Ed. G. Oliverio, DAI I *Cirenaica* II 1933, n. 50 cum imag. phot. tab. XXXII, fig. 62.

Τὴν Ἀρτε|μιν ἐκ τῶν | ἀναθημάτων | τῶν τεθέν||τω<ν αὐτῇ Νου>|μί<σιος> (titulus imperfectus).

Lapicida titulum exarare coepit nec tamen confecit, sed in alio latere instauravit (= tit. praeced.).

178. **Tabula (sacerdotum?)**, s. II^a. — Ibid. Marmor. Ed. id., *Notiz. Arch.* II 1916, 185/6, n. 5 cum imag. phot. fig. 5.

--αρχος Πρατομήδε[υς, | --στ]ράτων Ἀριστω[νος | --]ξίμαχος Εὐαγό[ρα, | --]φύης Θάρσων[ος, | --].

179. **Catalogus sacerdotum Apollinis**, s. I^a. — Ibid. CIG 5144 (= SGDI 4846) vs. 1/5 denuo ed. id., DAI II *Cirenaica* I 1933, 99, n. 65.

Θεός. Τύχα ἀγαθά. | Ἰαρὲς τῶ Ἀπόλλωνος· | Βαρκαῖος Εὐφάνεος, | Φιλίσκος Φιλίσκου, ‖ φύσει δὲ Εὐφάνευς, | --

180. **Catalogus sacerdotum Apollinis**, s. I^a. — Ibid. Tabula marm. cum cymatio. *Op. cit.* 100, n. 66 cum imag. phot. tab. XIV, fig. 21.

Θεός. Τύχα ἀγαθά. | Ἰαρὲς τῶ Ἀπόλλωνος· | Τιβέριος Κλαύδιος, Ἐπικράτευς | υἱός, Ἀσκλαπιάδας, | --

181. **Catalogus sacerdotum Iunonis**, s. I/II^p. — Ibid. Stelae marm. pars superior cum aetomate. *Op. cit.* 103/4, n. 69 cum imag. phot. tab. XVII, fig. 24.

Θεός. Τύχα ἀγαθά. | Ἰάρεαι τᾶς Ἥρας· | Μεγὼ Εἰδοκρίτω, | Λαβράμεα Βάκαλος, ‖ Πρωταρχὶς Ἡρακλείδα, | Νικαρίστα Πολιάνθευς, | Πέλεια Ἰάσονος, | Κριτόλα Διονυσίω, | Ἀριστοβώλα Σωκράτευς, ‖ Καλλιβία Αἰσχίνα, | Ὀλυμπιὰς Ἀριστοδάμω, | Μνάστα Φιλύτα, | Ἐρώτιον Διδύμω, | Κλεαρίστα Εὐκλεῦς, ‖ Καλλιβία Θρασυκλεῦς, | Ἀράτα Κάρνιος, | Τιμαρέτα Ἐλπινίκω, | Ἐρατασίλλα Αἰγλάνορος, | Κλευπάτρα Εὔφριος, ‖ Κληνάτα Κρίτων[ος], | Ἀναξιδίκα Πτο[λεμαίω], | Τίμασσα --

182. **Catalogus sacerdotum Iunonis**, a. 102^p. — *Cyrenae.* Stela marm. Ed. G. Oliverio, DAI II *Cirenaica* I 1933, 104/5, n. 70 cum imagg. phot. tabb. XVII/XVIII, fig. 25^a, ^{b}.

Θεός. Τύχα ἀγαθά. | Ἰάρεαι τᾶς Ἥρας· | Καλλιβώλα --υς, | Θευπρόπα Ν--, ‖ Ἱππονείκα] Ζευ[ξι]μάχω, | Αἴσχρα Αὔγα[ντος], | Τιμαρέτα Ἐφόρω, | Νεικίππα Ἀριστάρχω, | Ὀλυππιὰς Κλεάρχω, ‖ Ζευξὼ Θευχρήστω, | Καλλιβώλα Δαμοφάνευς, | Ἐπαγὼ Ἰσοκράτου[ς], | Κυδιμάχα Κλεάρχω, | Εὐρυκλήτα Αἰγλάνορος, ‖ Ἀμμωνάριον Ἀλεξάνδρω, | Μεγὼ Ἀλεξά[νδ]ρω, | φύσει δὲ Καρν[ήδ]α, | Μυρὼ Μελαν[ίπ]πω, | Τελεσὼ Καλλίπ[π]ω, ‖ Βερνίκα Δικ--, | Φρονίμα Ἀλ--, | Τειμαρέτα Μνα[σ]άρχω], | Ἀβρόλα Κλεάρχω, | Ἀράτα Διο[νυσίω?], ‖ Κλεοπάτρα Ἑτεάρχω, | Τιμαρέτα Ἀλεξιμ[α]χίδευ[ς], | φύ[σει] δὲ | Καρνή[δα], | Καλλιβώλα [Ἑ]τεάρχω, ‖ Πέλεια [Ἐ]υαρίστ[ω], | Μνασὼι Δυσανία, | Μνασὼι --ι--, | Ἀριστοδίκα Ἰσο[κράτο]υς, | Μεγὼ Ἀριστο[δά]μω, ‖ (ἔτους) ϙβ' Φαβία Κυδιμάχα | Φαώι, | (ἔτους) ρλγ' τοῦ καὶ ς' Καλλιβώλα Ἀλεξάνδ[ρω].

183. **Catalogus sacerdotum**, s. I^p. — Ibid. Tab. marm. *Op. cit.* 97/8, n. 63 cum imag. phot. tab. XIII, fig. 19 (= CIG 5144, SGDI 4846, vs. 6/13, IGR I 1029^b).

--| -- Ἀγχίστρατος | Καρτισθένευς, | Τι(βέριος) Κλαύδιος, Σαρα[π]ίω[νος υἱός, Παγκλῆς, ‖ Τι(βέριος) Κλαύδιος Ἴστρος | Φιλίσκου, | Τι(βέριος) Κλαύδιος Ἄσκλαπος | Φιλίσκου, | Μ(ᾶρκος) Ἀσίνιος, Φίλωνος ‖ υἱός, Εὐφράνωρ, | Τι(βέριος) Κλαύδιος, Τι(βερίου) Κλαυδί[ου | Κλε]άρχου υἱ[ός, Καρνήδας].

184. **Catalogus sacerdotum**, s. I^p. — Ibid. Tab. marm. CIG 5144, vs. 6/16 (= SGDI 4846, vs. 14/24) denuo ed. id., *l. c.* n. 64 cum imag. phot. tab. XII, fig. 20.

Ἄσκλαπος > Ἰσοκρ[άτους] | τοῦ Ἀγχιστράτου, | Τι(βέριος) > Κλαύδιος > Ἀρίσταν[δρος], | Μ(ᾶρκος) > Ἀσίνιος, > Φίλωνο[ς] ‖ υἱός, > Εὐφράνωρ, | Τι(βέριος) > Κλαύδιος, > Τι(βερίω) >

225. *Cyrenae.* N. 113, fig. 69.
Μνασὼ Σίμωνος Δωροθέου | (ἐτῶν) *ιε'.* | *Δαμο|ρόδα* ‖ (ἐτῶν) *ις'.*

226. N. 114, fig. 70. *Μεγὼ* | *Καλλιμά|χω ἐτῶν* | *μ'.*

227. P. 116/7, n. 115, fig. 71. *Μεγὼι* (sic) | *Μνασάρχω.*

228. P. 117, n. 116, fig. 72. *Θεύχρηστος* | *Μνασάρχω.*

229. N. 117, fig. 73. *Φίλων* | *Μνασάρχω.*

230. N. 118, fig. 74. *Εὐκλῆς* | *Μνασάρχω.*

231. N. 119, fig. 75. [*Μνάσαρ*?]*χος Δαμώνακτος.*

232. P. 117/8, n. 120, fig. 76.
– – *υς.* | *Κληνάτα Ἀριστοτέλευς.* | *Μνάσαρχος <Ἀριστοτέ>λευς.* |
ἰάρεια. ‖ *Κυδιμάχα Θευχρήστω* | *ἰάρεια.* | *Πλήρης.*

4 *ἰάρεια* ad *Κλην. Ἀρ.* vs. 2 pertinet. ‖ 8 *πλήρης* sc. loculus: cf. SB 5889.

233. P. 118, n. 121, fig. 77.
Μαρκία Γαΐου Κυραναία (ἐτῶν) *λζ',* | *ἱέρια Εἴσιδος.*

234. N. 122, fig. 78*a*. *Σάτυρος* | *Πρωτάρχου.*

235. N. 123, fig. 78*b*.
Γ(άϊος) *Ἀμμῶνις βε|τρανὸς λεγι|όνος δευτ|έρης Βοηθο||ῦ, ἐλθὼν ἰς τ|ὴν ἰδίαν πα|τρίδα διὰ ἐτῶν* | *λ' ἐφιλωπώνησε* | *ἑατῷ μνημεῖον ἕ||τι ζούς* (sic).

De legione II Adiutrice pia fideli cf. RE XII 1437/56.

236. P. 119, n. 124, fig. 79. *Φαυστεῖνα κ'.*

237. N. 125, fig. 80 (= Robinson, *l. c.* 182, n. 65, SB 5908).
Κ(όϊντος) *Πλωτῆνος Μάκερ* | (ἐτῶν) *ξ'.* | [*Ἀ*]*στεία Ἀσία* (ἐτῶν) *ν'.* | *Πλωτῆνα Ἀσία* ‖ (ἐτῶν) *κ'.* | *Πακωνία* | *Παῦλλα* | (ἐτῶν) *κβ'.*

238. N. 126, n. 81. *Ἐπαφροδεί|τη εὐψύχι.*

239. N. 127, n. 82.
[*Ἔ*]*τους ις'* (?), | *Κτησικλ|ῆς Κτησικ|λεῦς* ‖ *ἐτῶν ο'* (?).

A. 16 aer. prov. Cyr. = 15[a].

240. P. 120, n. 128, fig. 83. *Ἄννιο|ς* ΛΚ (= <*α*>*κ'*?)

241. *Cyrenae.* N. 129, fig. 84.
Octavia | Aphrodisi | f(ilia) Catulla | annor(um) XII h(ic) s(ita) e(st). ‖ [*Ὀ*]*κταβία* | [*Ἀφρ*]*οδεισίου* | *θυγάτηρ* | *Κάτυλλα* | (ἐτῶν) *ιβ'.* ‖ [L(ucius)] Octavius P(ublii) f(ilius) Pub(lilia tribu) | [Ca]mars annor(um) | XXIV h(ic) s(itus) e(st). | [*Δ*]*ούκιος Ὀκτάουιος* | *Ἀφροδεισίου υἱὸς* ‖ *Κάμαρς* (ἐτῶν) *κδ'.* | *Πόπλιος Ὀκ|τάϊος Φαύστου* | *υἱὸς Νάστας* | (ἐτῶν) *ιη'.*

242. P. 121, n. 130, fig. 85.
Μᾶρκος Ἰούλι[*ος*] | (ἐτῶν) *β'. Γ*(άϊος) *Ἰούλιος Ἡρα*[*κ*]*λείδης* (ἐτῶν) *οδ'.*

243. N. 131, fig. 86 (= CIG 5148).
Πρᾶξις Π[*ρά*]*ξιος, Θράσος Σω*[*σάν*]*δρω* (ἐτῶν) *ο'.* | *Αὐτοκλῆ*[*ς*] ‖ *Ἀριστάρχ*[*ω*], | *Σώσανδρ*[*ος*] | *Αὐτοκλεῦ*[*ς*], | *Πρᾶξις* | *Σωσάνδρω.* ‖ *Πρᾶξις* | *Νέωνος,* | *Νέων* | *Νέωνος.*

244. *Cyrenae.* Stela marm. sep. cum aetomate. Ed. G. Oliverio, *Notiz. Archeol.* II 1916, 187/8, n. 8 cum imag. phot. fig. 8.
(*Ἔτους*) *ρμδ',* | *Παοῖ|νι β'* | *Νεικάριν* ‖ *Εὐμένευς* | (ἐτῶν) *ιη'.*

A. 144 aer. Cyr. = 112[p].

245. Ibid. Stela sep. marm. cum aetomate. *Op. cit.* 188, n. 9 cum imag. phot. 9.
Σάρρα Ἀγαθοκ|λέος (ἐτῶν) *κη'. Φίλ|ων Εὐμένευς* | (ἐτῶν) *ξη'.* ‖ *Ἀγεμόνα* | *Σίμωνος* | (ἐτῶν) *ιδ'.*

246. Ibid. Stela tof. Ed. id., *Africa Ital.* I 1927, 333/4, n. 16 cum imag. phot. fig. 22. S. I[p].
(*Ἔτους*) *ϑμ', Μεχεὶρ κη'. Ἐπὶ Θεο|χρήστο|υ.*

Supra ΘΕΟ postea add. *Ἐπι* – –. — A. 49 aer. Cyr. = a. 20[p], m. Febr.

247. Ibid. CIG 5175 c. Add. p. 1241 (= CIL III 11, IGR I 1042) plenius ed. G. Oliverio, DAI II *Cirenaica* II 1936, 268, n. 546 cum imag. phot. tab. CXIV, fig. 109.
L. Vibio L. l. Gattabo | L. Numisius L. l. Mar[io] | frater faciundum | coeravit. ‖
Δεύκιος Οὐίβιος Δευκίου (ἀπελεύθερος) | *Γάτταβος.* | *Δεύκιος Νουμίσιος Μάριω Δ*(*ευκίου*) (ἀπελεύθερος) | *ἀδελφὸς ἐποίησ*[*ε*]*ν.*

5 /, 7 Λ lapis.

248. *Cyrenae.* In aditu sepulchri. Ed. D. M. Robinson, *A. J. Arch.* XVII 1913, 180, n. 59 (= SB 5903), corr. Ad. Wilhelm, SB *Ak. Berlin* 1932, 859.

Ὦ μὴ ἀνῆκεν, μή τι[να βάλ]λιν· εἰ δὲ μή, | *χρησόμεθα κατὰ* | *τὸν νόμον.*

249. Ibid. Stela sep. aetomate ornata. Ed. E. Ghislanzoni, *Notiz. Arch.* I 1915, 175. *Πεῖσις* | *Δάμιος.*

250. **Miliarium, a. 41/54p.** — Ibid. Columna. Ed. E. Ghislanzoni, *Notiz. Arch.* II 1916, 159/61.

[T]i Claudius | C[aesar A]ugu[stus] | Ger[ma]nic[us] Imp(erator) -- | vi[am --] ‖ l-- m-- | r-- e-- |
[*Τι(βέριος) Κλαύδιος*] | *Καῖ[σαρ Σεβαστὸς*] | *Γερμ[ανικὸς Αὐτοκράτωρ*] ‖ *ὁδὸν* -- | .*π*-- | *αν*--

251. **Miliarium, a. 100p.** — Ibid. Columna. Ed. id., *op. cit.* I 1915, 175/6 cum imag. phot. fig. 55.

Imp. Caesa[r, divi] | Nerva[e fil.], Ner[va] | Traian[us Aug. Ger]|man., pon[t. max., trib.] pot. IIII, ‖ cos. III, p.p., [viam fe]cit pe[r--] | *α'* |
Αὐτοκράτωρ [*Καῖ*]*σαρ, θεοῦ* | *Νέρβα υἱός, Νέρβα Τρ*[*αϊανὸς*] | *Σεβαστὸς Γερμ*[*ανικός, ἀρχιερεὺς*] ‖ *μέγιστος, δημ*[*αρχικῆς ἐξουσίας*] | *τὸ δ', ὕπατος γ', πατὴρ πατρίδος, τὴν*] | *ὁδὸν ἐπο*[*ίησεν* --] *τῆς* | *καταλεχθ*[*είσης -- Κυρη*]|*ναϊκῆς* --

252. **Miliarium, a. 118/9p.** — Ibid. Columna. Ed. E. Ghislanzoni, *Notiz. Arch.* II 1916, 156/9 cum delin. fig. 2, denuo G. Oliverio, *Africa Ital.* I 1927, 318/20 cum imagg. phot. fig. 1/3 et delin. fig. 3a.

Imp. Caes. divi | Traiani Parthici f., | divi Nervae nepos, | Traianus Hadrianus ‖ Aug., p. m., t. p. II, cos. III, | viam, quae tumultu | Iudaico eversa et | corrupta erat, re|[stituit pe]r -- ‖ *κδ' στάδ*(*ια*) *Ἀπολων*(*ίαν*).

254-301[1]). **Peregrinatorum tituli, s. I-IIIp.** — Ibid. In canali subterraneo fontis Apollinis. Ed. G. Oliverio, *Notiz. Arch.* IV 1927, 215/43 cum imagg. phot. tab. XXXIII/IX et delinn. tab. I/IX. Cf. E. Boehringer, *Arch. Anz.* XLIV 1929, 398/9. Multae lectiones dubiae.

254. P. 218, n. 3 cum fig. 1, tab. I. [*Εὐ*]*χρηστία.*

255. P. 220, n. 6 cum fig. 3, tab. I. -- *φου νέος* | -- *ονες.*

[1]) n. 253 delevimus.

256. *Cyrenae.* P. 220, n. 7 cum fig. 4, tab. I. -- *ικός.*

257. P. 220, n. 9/12 cum fig. 5, tab. II. Lectio incerta.
[*Ἐ*]*π' ἱερέ*[*ως τοῦ Κτίστου Ἀπόλλω*|*νος*] *Ἰουλ*[*ίου* | --]*σω* | -- *ας* ‖ -- *α* | -- *ν* | -- *εδ* --

258. P. 220, n. 14 cum fig. 7, tab. III.
Τι(*βέριος*) [*Κ*]*λαύδ*[*ιος*] *Ἀπολλ*-- | *πλι*-- IVNCΓA | --*σιω* -- | -- *δε*--

259. P. 222, n. 15 cum fig. 8, tab. III.
(*Ἔτους*) *ϑι', ἐπὶ* [*ἱερέως* --]

260. P. 222, n. 20 cum imag. phot. fig. 3, tab. XXXIII/IV.
Παυσανίας.

261. P. 222, n. 21 cum fig. 10, tab. III.
Εὐτυχῶς. | [*Α*]*πωλλω*[*νίο*]*υ.*

262. P. 222, n. 22 cum fig. 10, tab. III.
Εὐτυ[*χῶς*]. | [*Εὐ*]*φρον* -- | *Συνορι*[*ς*] | *Φησ*--

263. P. 222, n. 23 cum fig. 11, tab. IV.
Εὐτυχῶ[*ς*]· | *Εὐχαρι*[*σ*-- | --]

2 εὐχαρι[στήριον] Oliv,

264. P. 222, n. 24 cum fig. 12, tab. IV.
Αἰγλᾶς? | *Ἀπολλω*|[*ν* --].

265. P. 224, n. 25 cum imag. phot. fig. 8, tab. XXXVI. Litt. diff. lectu.
Col. I. 5 -- *τω* | *ε*-- | . *λυχο* -- | -*σ*- ‖ -- *μ* | -- *ος* |
Col. II. 10 *Ἀμμωνίω* -- | *τυμ*.. *οτρι* | *ογρο*..*θου* ‖ *Ἀργῖνος Αλ*-|*νέος* .*πω* | *ν*.*ος δε* --

266. P. 224, n. 27 cum fig. 14, tab. IV. A. 284p vel 287p.
Ἔτου(*ς*) *α* (vel *δ*) *Διοκ*[*λητιανοῦ*] | *καὶ Μαξιμιαν*[*οῦ* | *Και*]*σάρων* [-- | *ἐ*]*ν τῷ Νυμφαίῳ* ‖ --*στα* -- | -- *τεργι*--

267. P. 224, n. 28 cum imag. phot. fig. 9, 9bis, tab. XXXVI/VII. A. 286p.
Ἔτους γ' Διοκλη|*τιανοῦ καὶ Μαξιμι*|*ανοῦ Σεβαστῶν,* | *Μεσορὴ κ.,* [*ἐπὶ ἱερέως*] ‖ *Ἀντωνί*[*ου* --] | *Ἀντωνι*-- | -- *πως* --

268. *Cyrenae.* P. 226, n. 29 cum imag. phot. fig. 10, tab. XXXVI. A. 284^{p}.

(Ἔτους) α' Διοκλητιανο[ῦ], | ἐπὶ ἱερέως [τοῦ Κτίστου Ἀπόλ-
15 λωνος] | Δυσανίου τοῦ | καὶ Εὐπειθίου νέ||ου ....ρο | --ρτ-- | --ου ...ορ | δον --

269. P. 226, n. 30 cum fig. 15, tab. V.

Μαρκιανὸς | καὶ Ἀβάσχαν[τ]||ος -- | μ--

270. P. 226, n. 31 cum imag. phot. fig. 11, tab. XXXVI. A. 284^{p}.

(Ἔτους) α' Διο{ιο}κλη|τιανοῦ [καὶ Μαξι]μι|[αν]οῦ, [ἐπὶ ἱερέως] | Δυ[σανίου? --]

271. P. 226, n. 32 cum imag. phot. fig. 4, tab. XXXIII/IV.

Κλαύδι[ος | --]ιος.

272. P. 226, n. 33 cum fig. 16, tab. V.

Ἐπ' ἱερ[έος] Μα-- | -- νο[-- | -- | εἰσῆ]λθ[εν --]

273. P. 228, n. 34 cum fig. 17, tab. V.

Ἐπὶ ἱερέως Ἀρχεδάμου | --λε | --ις.

274. P. 228, n. 35 cum fig. 18, tab. V. A. 284^{p}.

Ἔτου(ς) <α'>? Διοκλη(τιανοῦ), ἱερεὺς Ἰού|λιος εἰσῆλ[θ]εν
5 ..^{4}..ατ | --νεωνοφιλ-- | --λυ -- ‖ --η--

275. P. 228, n. 36 cum fig. 19, tab. V. A. 284^{p}.

Ἔτους α' Δ[ι]οκλητιανοῦ, | ἐπὶ ἱερέος Δοισανίου νέου | θω.νο?
5 ἰσῆλθ[εν εἰς] τὰς | νύμφας -- ‖ ἱερεὺς [Ἰού]λιος ἀποσ-- | ..λ --| .ανὸς Μου[σικ]ὸ[ς --| --]ος --

276. P. 228, n. 37 cum fig. 20, tab. VI.

5 -- | εἰσῆλθε[ν] | εἰς τὰς [νύμφας -]ν | ετ-- ‖ -- εν-- | --λ-- | --ιος | να

277. P. 230, n. 37^{b} cum fig. 21, tab. VI.

Μη|σθυι (fort. μ(ν)ή|σθυ(τ)ι) | -- | ΜΗ--

278. P. 230, n. 40 cum imag. phot. 12, tab. XXXVI.

Ἐπὶ ἱερέως τοῦ Κτίστου Ἀπόλ|λωνος Πομπηΐου Γρανίου Μάγ-(νου) | ἰσῆλθεν ἰς τὸ νυμφαῖον Μ[-- | μ]ετὰ τῶν ἀδελφῶν ‖
5 --νια-- | --α--

279. *Cyrenae.* P. 230, n. 41 cum fig. 23, tab. VI.

Εὐτυχῶς. | Ἀντωνεῖν[ος] | Μιω --

280. P. 230, n. 41 cum fig. 24, tab. VI.

Ἀμμῶ|νις δ πο|-- | --

281. P. 232, n. 42 cum fig. 25, tab. VI.

5 Εὐτυχῶς | .α(vel δ)ρίω καὶ | ..τιω συ|ωχοι -- ‖ ομ--

282. P. 232, n. 43 cum fig. 26, tab. VI.

Ἐπὶ ἱερέ|ος τοῦ Κτί|[στου Ἀπόλλ]ω|ν[ος --]

283. P. 232, n. 43 cum fig. 27, tab. VII.

Εὐτυχῶς. | Τυμα?. | .ουλεῖνα | κι--

284. P. 232, n. 44 cum fig. 28, tab. VII.

Ἐπὶ τοῦ ἐπιμελητοῦ | [Ἰουλ]ίω Θεοδώρω εἰσ|[ήλ]θαμεν εἰς
5 τὸ νυμφ(αῖον) | κεπρυρων? ‖ [Κυ]ρεναιο-- | δυ..πένευς -- | --ε--

285. P. 232, n. 45 cum fig. 29, tab. VII. Legit Tod.

Κύρι(ε) ἰα|τρέ?, [..^{4}.. ὑ]γίαν | τω ..υ..|. ευ--

286. P. 234, n. 47 cum fig. 31, tab. VII.

Μεσορ[ὴ] θ', | ἐπὶ [ἱερέω]ς το|[ῦ Κτίστ]ου Ἀ|[πόλλωνος --].

287. P. 234, n. 49 cum fig. 33, tab. VII.

Εὐτυ[χῶς]. | --σ-- | --μ--

288. P. 234, n. 51 cum fig. 34, tab. VII.

Σεραπί|ων ..μω[ν]||ευς Ἀμμω|[ν--]

289. P. 234, n. 52 cum imag. phot. tab. XXXVI 13 et delin. tab. VIII 35.

Εἰσήλθαμε[ν] | εἰς τὰς νύμφας | ἐ[πὶ] ἱερέος Εὐον[ύμου? -- ‖
5 -- | -- | --]δ--

290. P. 236, n. 53 cum fig. 36, tab. VIII.

Ἐπὶ ἱερέως τοῦ | Κτίστο[υ] Ἀπό[λλ]ονος | Ἀντωνίου Εὐον[ύ-μου | --]μ--

291. P. 236, n. 54 cum fig. 37, tab. VIII. Θεόμιλος?

292. *Cyrenae.* P. 236, n. 55 cum imag. phot. 14, tab. XXXVI.
Ἐπὶ ἱερέως τοῦ Κτίσ|του Ἀπόλλωνος -- | ν-- προ||- - ρο - - ου.

293. P. 236, n. 56 cum imag. phot. 15, tab. XXXVI.
Σὺν θεοφανείᾳ. | Ἀγαθῇ τύχῃ. Ἐπὶ [ἱερέως] | τοῦ Κτίστου [Ἀπόλλ]ωνος | Ἰουλί[ου --] ‖ Βαλέριος | Μάξιμος -- | αι ἐν τ[ῷ νυμφαίῳ?].

294. P. 236, n. 57 cum fig. 38, tab. VIII.
Ἐπὶ ἱερέος τοῦ Κτίστου | [Ἀπόλλω]νος -- μ - -

295. P. 238, n. 58 cum fig. 39, tab. VIII.
Ἐπ[ὶ ἱερέ]ως τ[οῦ Κτ]ίσ|[του Ἀπόλλωνος | -- | --] ‖ εἰσ[ηλθ--].

296. P. 238, n. 60 cum fig. 40, tab. VIII.
[Ἐ]π[ὶ ἱερ]έος <τ>οῦ | [Κτίστου Ἀπόλλωνος | --].

297. P. 238, n. 65 cum fig. 41, tab. VIII.
[Ἐπὶ ἱε]ρέος | [τοῦ Κτίσ]του | [Ἀπόλλωνος --].

298. P. 238, n. 71 cum fig. 42, tab. IX.
Εἰς αἰῶνα το' | .. ἐ[φ]έβων? ω . ω | . νεσε . . γι.

299. P. 240, n. 78[a] cum fig. 43, tab. IX.
Παγκλῆς Ἰούλιος.

300. P. 240, n. 82[e] cum fig. 46, tab. IX.
Εὐτυχῶς· Χαιρεσιλάο[υ] (vel Χαιρεσίλαος).

301. P. 240, n. 82[f] cum fig. 47. tab. IX. *Καμιωτη?*

302-317. **Dedicationes Apollini.** — 302-309. Ibid. In vasis. Ed. G. Oliverio, *Africa Ital.* III 1930, 220/4, n. 35/42 cum imagg. phot. figg. 81/5, 87, 89/90.

302. P. 220, n. 35, fig. 81. S. V[a]. *[Τὸπό]λονος.*

303. P. 220, n. 36, fig. 82. S. V[a]. *Τὸ[πόλον]ος δεκάτα.*

304. P. 221, n. 37, fig. 83. S. V[a]. *[Δεκά]τα.*

305. P. 221, n. 38, fig. 84. S. V[a]. *Τῶ Ἀπό[λονος].*

306. P. 222, n. 39, fig. 85. S. V[a]. *-- Τιμόχο : τὸ[πόλονι].*

307. P. 223, n. 40, fig. 87. S. V[a]. *[Φ]έριστος δε[κάτα?].*

308. *Cyrenae.* P. 224, n. 41, fig. 89. S. V[a]. *[Τὸπ]όλονος.*

309. P. 224, n. 42, fig. 90. S. V[a]. *Τὸπόλλονος : δεκάτα.*

310-312. Ibid. Ed. G. Oliverio, *l. c.* II 1928/9, 143, n. 16/8 cum imag. phot. fig. 41. S. V[a].

310. *[Τ]ῶ Ἀπό[λονος δεκάτα].* ‖ 311. *[Τὸπ]όλο[νος δεκάτα].*
312. *[Τῶ Ἀπόλο]νος δεκ[άτα].*

313-317. Ibid. Ed. id., DAI II *Cirenaica* II 1936, 267, n. 541/5 cum imagg. phot. tabb. CXII/III.

313. N. 541, fig. 106. S. V[a]. *Τῶ Ἀπόλλονός ἐμι.*

314. N. 542, fig. 107. S. V[a]. *Δεκάταν τὸπόλονι.*

315. N. 543, fig. 107. S. V[a]. *Δεκάτα : τὸπόλονος.*

316. N. 544, fig. 108. S. V/IV[a]. *Δεκάτα.*

317. N. 545, fig. 108. S. IV[a]. *Ἀπόλλωνος δεκάτα.*

318-319. *Cyrenae.* Vasa Attica. Graffiti. Ed. L. Pernier, *Africa Ital.* IV 1931, 212, n. 8/9. 318. EYKA ‖ 319. *[Ἀρτά]μιτι.*

320. Ibid. Tegula cum sigillo. Ed. G. Oliverio, *l. c.* III 1930, 151 cum imag. phot. fig. 12. S. I[p]. *Ἀλεξὼ* vel *Ἀλέ|ξω<ν>.*

321. Ibid. Fragm. marm. duo. *L. c.* 207, n. 30 cum imag. phot. fig. 66. S. III[p].
Ἱερ - - | σ - - | πα - - | εα - - ‖ εν - - | αυ - - | εσ - - | υ - -

322. Ibid. Epistylium. *L. c.* 159/60, n. 2 cum imag. phot. fig. 20. S. II[a]. *- - ων το τας ἰαρα[ς - -]*

323. Ibid. Fragm. tab. marm. *L. c.* 205, n. 27 cum imag. phot. fig. 62. S. I[p]. *- - χος | - - νευς.*

324. In via quae *Cyrene* fert *Apolloniam.* Ed. id., DAI II *Cirenaica* I 1933, 110/1, n. 82 cum imag. phot. tab. XXV, fig. 38. *Ἱππικ|ός.*

325-346. **Dedicationes Iovi Meilichio, Eumenidis, Heroibus,** s. V/III[a]. — *Ain el Hofra,* 2 km or. versus a *Cyrene.* Arae, foci, etc. Ed. S. Ferri, *Contributi di Cirene alla storia della religione Greca,* Romae 1923, 12/22, n. 13 cum delinn. tab. 10, n. 1/21. Cf. U. de Wilamowitz-Moellendorff, *Glaube d. Hellenen* I 405, adn. 4, F. Hiller de Gaertringen, *Ἀρχ. Ἐφ* 1937, 56.

325. *Cyrenae.* N. 1. S. IV^a. *Εὐμενί(δων). Ζηνός.*

326. N. 5. S. V^a. *Ζηνός.*

327. N. 2. S. IV^a. *[Ζ]ηνὶ Με[λιχίωι],* | *Εὐμε[νίσιν?]* | *Εὐ<ρυ>δάμας (?).*

3 ΕΥΛΛΔ delin., *Εὐμ(ενίδων) Δαμασ--* fort. recte ed.

328. N. 4. S. IV^a. *[Μ]ηλιχί[ω].*

329. N. 8. S. IV^a. *Ἀ[ρ]ιστάρχ[ω(?)* | *Ζ]ηνὸς Μηλιχί[ω].*

330. N. 10. S. IV^a. *Ἀριστ--* | *τῶ Ζεύ[ξιδ]ος (?)* | *Εὐμενί-(δων),* | *Ζηνός.*

331. N. 15^a. *[Μη]λι[χίω].*

332. N. 6. S. IV^a. *Εὐμε(νίδων).*

333. N. 11. S. IV^a. *Εὐμενίδ(ων).*

334. N. 12. S. V^a. *Εὐ[μ]ενί(δων),* | *Εὐ[μενί(δων)]?,* | *Ἡρώ[ων].*

335. N. 16. S. IV^a. *Εὐμενί(δων).*

336. N. 20. S. V^a. *Δημητρίου. Διός,* | *Εὐμενίδων, Ἡρώων.*

337. N. 6$^{(bis)}$. S. IV^a. *Ἡρώων.*

338. N. 14. S. IV^a. *[Ἡ]ρώ[ων].*

339. N. 17. S. IV^a. *Ἡρώ[ων].*

340. N. 3. S. IV^a. *Εὐγα--*

341. N. 7. S. IV^a. *Συρ--*

342. N. 9. S. IV^a. *Θευχρή(στω).*

343. N. 15. S. IV^a. *Ζη(νὸς)* | *Εὐερ[γ]ε--*

344. N. 18. S. IV^a. *[Ε]ὐγένευ[ς]* | *[σ]π[ο]νδάρχω.*

345. N. 19. S. IV^a. *Ἅδε προβώμιος --* | *--σιος --* | *τὸ ἄντρον* | *--* | *καὶ Ἀμμω.ω* ‖ *καὶ Ο--* | *καὶ* ΑΓ ////\ *--*

346. N. 21. Tit. sep.(?). S. IV^a. *Ἑρμογένευς* | *Εὐοι(*)* | *πγ'.*

347. Lex sacra, s. II^p. — *Balagris,* 18 km occ. versus a *Cyrena.* In Asclepieo. Fragm. tabulae. Ed. S. Ferri, *Studi e materiali di storia delle religioni,* III 1927, 244/6 cum imag. phot. Cf. P. Roussel, *Rev. Et. Gr.* XLI 1928, 387, G. Oliverio, DAI II *Cirenaica* I 1933, 80, adn. 6.

[Νόμος· οἱ ξένοι οἱ πρ]ὸς τὸ ἱερὸν ἁπαντῶ‖[ντες καὶ εἰς τὸ ἄβατον ἐ]πιβαίνειν ὀφείλοντες | *[ἁγνείαν ἄγειν καὶ καθαρμὸ]ν ποιεῖσθαι ἐπὶ ἡμέραις (sic) τρεῖς* | *[--· οἱ δ' ἀμελήσαντες τῆς ἀ]παλλαγῆς τῶν πόνων ἀπέ‖[τυχον].*

1 *[οἱ ἱκέται οἱ]* Oliv.

348. Virorum catalogus, s. II/I^a. — *El Gùbba.* Stela marm. Ed. G. Oliverio, DAI II *Cirenaica* I 1933, 121/5, n. 132/3 cum imag. phot. tab. XXXIX/XL, fig. 92/4.

In latere adverso: Col. I. *--* | *--ο-κ--* | *--* | *--δο--* |
5 *--π* ‖ *--ι--* | *--ἰσκο[ς· --]άρχ[ω,* | *--]ινος* | *Πολυανο-*
10 *ράτω?,* ‖ *Πολύμνις* | *Ἀριστάρχω,* | *Ὀλύμπις* | *Θευδώρω,* | *Βω-*
15 *λακλῆς* ‖ *Ἀντιμέδευς,* | *Ἑρμογένης* | *[Ἰ]άσονος,* | *[Ἀρ]ίσταρχος* |
20 *[Π]ολιάνθευς,* ‖ *[Αἰ]γλάνωρ* | *[Δ]είμαντος,* | *Ἀρχεδάμας* | *Μολω-*
25 *νίω,* | *Λάων* ‖ *[Ἀρι]στίππω,* | *--λων* | *[τοῦ δεῖνος,* | *--]νιππ[ος* |
30 *--]δρω,* ‖ *[Με]λάνιππος* | *[Π]ολυαράτω,* | *[Ἄ]γις* | *[Ἀ]ράτω,* |
35 *[Ἀν]ίοχος* ‖ *[Π]ολυμνάστω,* | *Φιλοτάσεις* | *Θευχρήστω,* | *Ἰάσων* |
40 *Θευχρήστω,* ‖ *Παραιβάτας* | *[Ἴπ]πομάχω,* | *[Ἄσ]ταγος?* | *Ἀρι-*
45 *στίππω,* | *Νεικιππος* ‖ *[Ἐ]ξαινέτω,[* | *Τ]είμαρχος* | *[Ἀ]ρχεδάμω,* |
50 *[Π]αραιβάτας* | *[Θ]ευδώρω,* ‖ *Καρτάδας* | *Ἰάσονος,* | *[Ἐ]πικλῆς* |
55 *Ἀριστίππω,* | *Ἀρίμαν* ‖ *Θαννύρα,* | *[Ἀνίο?]χος* | *[Θευχρ]ήστω,* |
60 Col. II (*des. 6 versus*) *[Ἰ]αροκλῆς* | *[Κ]αλλι[--,* ‖ *ὁ δεῖνα]* |
65 *Σώσιος,* | *Ἵππις* | *Εὐκάρπω,* | *Κάλλιππος* ‖ *Καλλίππ[ω],* | *Μίτ-*
70 *ταχος* | *Ἀρχεδάμ[ω],* | *Ἀρίσταρχ[ος]* | *Ἰγισάντος,* ‖ *Πρᾶτις* |
75 *Πολυμνάσ[τω],* | *Νεικιππος* | *Ἰάσονος,* | *Δαμοκλ[ῆς]* ‖ *Ἀρχε-*
80 *δάμω,* | *Παχὼν* | *[Δα]ματρίω,* | *--οιν[--* | *τοῦ δεῖνος],* ‖ *Ἑρμογέ-*
ν[ης] | *Τειμάρχ[ω],* | *Παραιβά[τας]* | *Πολυκ[λεῦς],* | *Λύκος* ‖
85 *Ἀρίστιο[ς],* | *Πείσιων* | *Μελανί[ππω],* | *Κυλλία[ς]* | *Ἀριστο--,* ‖
90 *Εὐφράνω[ρ]* | *Ἰάσονος,* | *Θεύδωρο[ς]* | *Τειμάρχω,* | *Τείμα[ρ]-*
95 *χο[ς]* ‖ *Αἰ[γ]λάνορ[ος],* | *Θεύδωρ[ος]* | *Ἀριστίω[νος],* | *Θεύχρη-*
100 *στ[ος]* | *Παραιβά[τα],* ‖ *Θεύδωρ[ος]* | *Θευδώ[ρω],* | *Ἀριστα--* |
105 *Παρα--,* | *Πα--* ‖ *Ἰασ--,* |

In latere dextro: *[Με]γακλῆς* | *[Φ]ίλωνος,* | *[Σ]ίκας* | *[Α]ιγλά-*
110 *[ν]ορος,* ‖ *Εὔκαρπος* | *Παραιβάτα,* | *Εὐφράνορ (sic)* | *[Χ]αριάν-*
115 *θευς,* | *[Ἀ]ρίσταρχος* ‖ *Μελανίππω,* | *[Ν]ῖκις* | *Χαριάνθευς,* |
120 *[Ἀ]ριστα γόρας* | *[Φ]ίλωνος,* ‖ *[Κ]αρνήδας* | *Κιραίω,* | *[Κ]αρ-*

νήδας | *[Φ]ίλωνος,* | *[Μ]ελάνιππος Ἐξαινέτω,* ‖ *[Ε]ὐδαίμων Παραιβάτα,* | *[Ἐπι]κάρτης Πεισίωνος,* | *[Ἀρι]στις Ἐξαινέτω,* | *[Κα]λλίμαχος Παραιβάτ[α,* | *Ἀν]ύσαν Ἀριστάρχω,* ‖ *[Τ]ειμῶναξ Ἀριστάρχω,* | *[Ἀ]ντιμήδης* | *[Β]ωλακλεῦς,* | *[Θαν]ύρας Ἀριστάρχω,* | *[Καλαν]ὲρ Σωσιγένευς,* ‖ *[ὁ δεῖνα] Ἰάσονος,* | *[Κάλλ]ιππος Ἰάσονος,* | *[Ἀρ]ιστις Ἰάσονος,* | *[Θρ]ασύμαχος* | *[Ε]ὐφράνορος,* *[Ἀ]ρίσταρχος* ‖ *[Πο]λύμνιος,* | *[Ἀγ]ήσαρχος* | *[Κ]αλανέρος,* | *Μειρακὰν Τειμάρχω,* | *[Λύ]κος Ἰάσονος,* ‖ *[Θ]εύχρηστος* | *[Π]αραιβάτα,* | *[Ν]εικόδρομος* | *[Θ]ευδώρω,* | *Ἀρίστιππος Ἐπι-* *κλεῦ[ς,* ‖ *Π]ολιάνθης Τειμάρχω,* | *[Ἐτ]έαρχος Τειμάρχω,* | *[Κά]λλιππος Βάκαλος,* | *[Πα]ραιβάτας (Παραιβάτα),* | *[Φι?]λων* *Εὐφράνορος,* ‖ *[Κ]ρύτων Ἀπογόνω,* | *[Δρ]έπανις Εὐβάτα,* | *[Ἐπι]γένης Ἀρίμμα.* |

In latere sinistro: [-- | *Θ]εύφιλος Χ[αι|ρ]εσίλα,* ‖ *[Π]ολύμνις* | *[Α]ἰγλάνορος.*

9 *Πολυανοράτω*: ex *Πολυάνορος* et *Πολυαράτω* conflatum esse videtur.

349. *El Gùbba.* In latere postero stelae praeced. Ed. G. Oliverio, DAI II *Cirenaica* I 1933, 126, n. 134 cum imag. phot. tab. XL, fig. 95. S. I[a].

(*Ἔτους*) *ει'.* | *Ἐπὶ ἐιερέως* | *Φιλίσκου* | *τοῦ Εὐφάνο‖υ· Διδύμη* | *Εὐφράνορος* | (*ἐτῶν*) *ιη'.* |

(*Ἔτους*) *ις'.* *Ἐπὶ Νεικοστράτου·* | *Βρεισηῖς Εὐαγέ‖λου* (*ἐτῶν*) *με'.*

1 a. 15 aer. Cyr. = 16/5[a] ‖ 8 a. 16 aer. Cyr. = 15/4[a].

350. **Dedicatio Callicrateae, s. I[a].** — *Apolloniae.* Ara. Edd. S. Ferri, *Contributi di Cirene alla storia della religione Greca,* 1923, 8, n. 7[e] cum delin. fig. 8, G. Oliverio, DAI I *Cirenaica* II 1933, 166/7, n. 48 cum imag. phot. tab. XXVII fig. 52 et delin. fig. 53.

Καλλικρατείας.

351. Ibid. Basis. Ed. E. Ghislanzoni, *Notiz. Archeol.* I 1915, 166. S. II/III[p].

Εὐβούλα | *Καρνεάδου* | (*ἐτῶν*) *ξα'.*

352. **Imp. Nero fines a privatis occupatos pop. Rom. restituit, a. 56[p].** — *Kasr Taurgùni.* Cippus lap. rubri tribus lateribus inscr. (vs. 1/13, 14/23, 24/31). Ed. G. Oliverio, DAI II *Cirenaica* I 1933, 128/32, n. 137 cum imag. phot. tab. XLVI/III, fig. 107/8.

[Nero] Claudius, divi | [Clau]di f(ilius), Ger(manici) Caesaris | [n(epos)], Ti. Caesaris Aug[u]st[i | pr(onepos), div]i Aug(usti) abn(epos), Caesar Aug(ustus) ‖ [G]ermanicos (*sic*), pontif(ex) | max(imus), trib(unicia) pot(estate), imp(erator), co(n)s(ul) | per

L(ucium) Acilium Strabonem | leg(atum) suum fines occu- [p]atos a privatis P(opulo) R(omano) res‖[ti]tuit. *Νέρων Κλαύ|διος, θεοῦ Κλαυδίου υ[ἱό]ς,* | *Γερμανικοῦ Καίσαρος* | *υἱωνός, Τι(βερίου) Καίσαρος* | *[Σεβαστ]οῦ [ἀπέγγο‖νο]ς, θεοῦ Σε|[βα]στοῦ ἔγγο|νος, Καῖσαρ Σε|[βα]στὸς Γερμα|[νι]κός, ἀρχιερεὺς* ‖ *μέγιστος, δημαρ|χικῆς ἐξουσίας,* | *αὐτοκράτωρ,* | *ὕπατος,* | *[δι]ὰ Δ(ουκίου) Ἀκει|λίο[υ* ‖ *Στράβ]ωνος ἰδ[ί]ου πρεβευτο[ῦ,* | *ὅρ]ου[ς] διακατεχο|μένους ὑπὸ ἰδιω|τῶν δήμῳ Ῥω‖[μ]αί[ω]ν ἀποκατέσ|τησεν.*

6 ocs lapis.

353. *Kasr Barbùres.* In sepulcro rupestri. Supra secundum loculum a dextra. *Op. cit.* 128, n. 136 cum delin. tab. L, fig. 100.

Κόϊνθος Διοσκουρίδα (*ἐτῶν*) *ϑ'.*

354. **Decretum honorarium, s. I[a].** — In vico *Ngàrnes* or. versus a *Cyrene.* Stela marm. Ed. G. Oliverio, DAI II *Cirenaica* I 1933, 126/8, n. 135 cum imag. phot. tab. XLII, fig. 98. Cf. P. Roussel, *Mélanges Navarre,* Tolosae 1935, 375/81.

-- | -- | -- *το* -- | -- *απλε* -- ‖ -- *στεγα* -- *εινο* -- | -- *ν* -- *δ* -- *τ* -- | -- *η* -- | *.ευσεβε..... επ* -- | *ταιπαγαι ...ειτα... ασ....ιμ.* ‖ *φιλότιμον ἦμεν· [ἐ]γγράψα[ι δὲ] αὐ|τὸν καὶ ἐς τὸς ἰαρεῖς τῶ Διονύσ[ω]* | *ἰαρατευκότα· ἦμεν δὲ αὐτὸν κα[ὶ]* | *ἀλειτούργητον καὶ ἀπό τ' ἔργων* | *τῶν πρὸς τὰν κώμαν ἀνη-κό<ν>των* ‖ *πάντων· δόμεν δὲ αὐτῶι καὶ ἐπιγρά|ψαι τὸν σιτῶνα ἐπιγραφάν, ἂν ἂν αὐ|τὸς προαιρῆται. Τοὶ δὲ πολιανό|μοι τὸ ψάφισμα ἐγγραψάτωσαν* | *εὐσάμως ἐς τὰν κοινὰν τὰν* ‖ *τᾶς κώμας συνθήκαν, ὅπως κα[ὶ]* | *τοὶ λοιποὶ θεωρέντες τὰν τᾶ[ς]* | *κώμας εὐχαριστίαν ποτὶ τὸς* | *ἀγαθὸς τῶν ἀνδρῶν φιλοστόρ|γως ἔχωσι τὰ πρὸς αὐτάν.* ‖ *Λευκαὶ νγ'.*

16 *σιτῶνα* 'horreum' Rou., *σιτώνα<ν>* ed. ‖ 25 *λευκαί*: sc. *ψῆφοι.*

355. *El-Baggara.* Focus. Ed. S. Ferri, *Contributi di Cirene alla storia della religione Greca,* 1923, 11, n. 10 cum delin. fig. 10 (13). S. IV[a].

ἀλίω αὔγ[αι --]

Fragm. carm. aeol. cf. SEG VIII 715, vs. 4.

356. **Constitutio imp. Anastasii de rebus Libycis denuo constituendis, a. 501[p].** — *Ptolemaide* (*Tolméta*), nunc *Parisiis* in museo Louvre. CIG 5187 (= G. Haenel, *Corpus legum ab Imperatoribus Romanis ante Justinianum latarum,* Lipsiae 1857, 281, P. Krüger, *Kritik d. Justin. Codex,* 1867, 186/202, W. H. Waddington, *Rev. Arch.* XVIII 1868, 417/30 (= Le Bas-Wadd. III 1906[a]), Z. v. Lingenthal,

Monatsber. Ak. Berlin 1879, 134/58 ; cf. W. Froehner, *Inscr. gr. du Louvre*, n. 289) denuo ed. G. Oliverio, DAI II *Cirenaica* II 1936, 135/63, n. 140 cum imagg. phot. tabb. LII/LVI.

[Αὐτοκ]ράτωρ Καῖσαρ Φλ(άβιος) Ἀναστάσιος, νι<κ>ητή[ς, εὐ]-σεβή[ς, εὐτυχής], | τρ[οπ]αιοῦχος, ἀεισέβαστος Ἀγοῦστος [δέδωκε τοὺς κ[αινοὺς] | θεί<ο>υς τύπους ἐπὶ τοῦ περιβλ(έπτου) κόμι-τ(ος) καὶ δ[ο]υκὸς Δανιῆλ[ο]ς · |

§ 1. Ὥστ[ε] τοὺς νῦν καὶ κατὰ καιρὸν δο<υ>κικ<ο>ὺς καὶ τοὺς ταύτην ἀ[πο]||πλ[ηρ]ώσα[ντ]ας ἢ πληροῦντας τὴν στρατίαν μήτε στρατιωτικὰ κομί[ζε]σθαι | σιτηρέσια μήτε εἰς μάτ<ρ>ικας στρατιωτι[κ]ὰς ἀ<ν>αφέρεσθαι.

§ 2. Ὥστε εἶνα[ι] τοὺ{υ}ς | δουκικοὺς αἰεὶ τεσσεράκοντα μόνους, καὶ μόνας τὰς τεσσεράκοντα ἀνώνας | καὶ τὰ τεσσεράκοντα κάπιτα τὰ ἐκταττόμενα αὐτοῖς παρὰ {α} τῶν ἐνδοξοτάτων | ἐπάρχων ἐν ταῖς καθ' ἔτος δηλιγατίοσιν κομίζεσθαι καὶ μεταξὺ ἑαυτῶν, ὡς ἂν ‖ βούλοιντο, διανῖμαι, ὀφίλοντας πάντας καὶ προσκαρτερεῖν ταῖς δικαστ[ι]καῖς καὶ δη|μοσίαις ὑπηρεσίαις καὶ τρέφεσθαι ἐκ [τ]ῶν οἰκίων σιτηρεσίων · [ο]ὐδὲ γὰρ ἡγούμεθα | πλιόνων δεῖσθαι τὸ πρᾶγμα, τούτων παραμενόντων τῇ ἰ[δ]ίᾳ στρατύᾳ. |

§ 3. Ὥστε κρατεῖν τὰς μάτρικας τὰς παρὰ Δανιῆλ(ος) [το]ῦ περιβλέ[πτ]ου κόμιτος | καὶ δουκὸς συνταγείσας.

§ 4. Ὥσται μὴ ἐξεῖν[αι τῷ] ν[ῦν] ἢ κατὰ καιρὸν δου‖κὶ <κ>ομίζεσθαί τι παρὰ τῶν στρατιωτῶν ὑπὲρ τῆς καλουμένης μὲν εὐμε|νίας οὔσης δὲ ἐξ ἔθους οὐκ ἀγαθοῦ κακῆς σινηθ[ί]ας.

§ 5. Ὥστ[ε] μὴ ἐ[ξ]εῖναι τοῖς | νῦν ἢ κατὰ καιρὸν νουμερα-ρίοις ἢ πριμισκρινίοις <κ>ομίζεσθαί τι [π]αρὰ τῶν στρατιω|-τῶν τῶν πέντε ἀριθμῶν, λόγῳ χαρτατικῶ[ν].

§ 6. Ὥστε τὴν δωδεκάτην μοῖραν μὴ ἐκ | τῶν προτέρων διδο-μένων ἐκ [τοῦ] δημοσί<ο>υ πᾶσαν παρακατέχε{ι}<σ>θαι, ἀλλ' αὐτῶν ‖ τῶν κατὰ μέρος διδομένων · τὴν μὲν δοδεκάτην κατὰ ἀναλογίαν ἔχειν ἕκαστον | τῶν προσώπων, οἵ[ς] ἡ τοιαύτη ἀφώρισται{α}ι παραμυθία, τὰ δὲ λοιπὰ μέρη | τοὺς γενναιο-τάτους κομίζεσθαι στρατιώτα{ι}ς · ὁμοίως ἑκάστους | τούτων κατὰ ἀναλογίαν τῶν ἐκ τοῦ δημοσίου δοθέ{ε}ντων καὶ | κομιζο-μένους κ(αὶ) μὴ τοὺς μὲν ἀποπληροῦσθαι τὴν αὐτῶν παρ<α>-μυθίαν, τοὺς δὲ στρα‖τιώτας χρεωστῖσθαι.

§ 7. Ὥστε ἰνσπεσίμου συνοδιακοῦ μὴ καταζητῖσθαι ὡς ἀσθενεῖς | {ι} ἢ ἀ[χ]ρείους τοὺς πρώτους ἑκάστου ἀριθμοῦ καὶ κάστρου, τουτέστιν, εἰ μὲν | [ἑ]κατὸν εἶεν ἄνδρες, τοὺς πρώτους πέντε,

εἰ δὲ ἑ[ι]ακόσιο[ι τ]οὺ<ς> | {εἰ δ[ὲ δ]ιακόσιοι, τ[ους} πρώτου]ς δέκα · τὴν δὲ αὐτὴ[ν ἀ]ναλ[ο]γείαν καὶ ἐ[πὶ τ]οῖ[ς] | πλίοσιν καὶ ἐπὶ τοῖς ἐλάττοσιν ἀνδράσιν φυλάττεσθαι.

§ 8. [Ὥ]στε ἐ[κ π]άν‖των τῶν ἀριθμῶν κα[ὶ] οὐκ ἀφ' ἑκάστου [τ]ούτων ἀποκεκληρῶσθαι τῷ περιβλ(έπτῳ) | δουκὶ ἤτοι τοῖς περὶ τῶν τοιούτων ἀποστέλλ[ι]ν αὐτοὺς ὀφίλουσιν εἰς γραμ-μάτω[ν ἐπ]ικομι|δὴν καὶ ἄλλας ἀποκρίσεις στρατιώτας δέκα καὶ πέντε, ὁστιαρίους πέντε, καὶ εἰς παρα|φυλακὴν τοῦ δημοσίου δεσμωτη<ρ>ίου στ[ρ]ατιώτας ἑ<π>τά · παρέχεσθαι δὲ τούτου[ς] ἐκ τῶν | λόγῳ ὑπηρεσίας ἐν ἑ[κά]στῳ ἀ<ρ>ιθ<μ>ῷ ἐαθέντ[ω]ν καὶ οὐκ ἀναγκαίων ἐν καιρῷ πολέ‖μου καθεστώτων, ἐκ τῆς σχολῆς δηλονότι τῶν κιρκιτόρων καὶ τῶν μετ' αὐτοὺς | στρατιω-τῶν · τοὺς δὲ λοιποὺς πάντα[ς π]ροσκαρτερῖν τοῖς φοσσάτοις. |

§ 9. Ὥστε τὸν ἐπικείμενόν τις αἰτιαθείη πα[ρ]' αὐτῷ μέχρει νομισμάτων ἑκατὸν | λαμβάνιν ἥμισ[υ] νομίσματος καὶ αὐτ[οῦ] ἐξετάζιν τὴν ὑπόθεσιν · εἰ δὲ μή, πα|ραυτ[ὰ τὴ]ν [ὑπ]ό[θεσιν] εἰσά<γ>ιν, κα[ὶ] τὸν α[ἰτι|αθέντα φυλάττεσθαι. ‖

§ 10. Ὥστε το[ὺς ἐν] το[ῖς] κάστροις ἰδιώτας διδόναι προτέρους τὰ μιτάτα, | {δ}δίχα δια[τροφῆς], ἕκαστον πρὸς τὴν τῶν οἰ[κ]η-μάτων ὧν κέκτητα[ι] | δύνα[μ]ιν · εἰ δὲ [μὴ ἀρκο]ῦσι τὰ ἐκίνων οἰ[κ]ήματα, καὶ αὐτοὺς τοὺς στρα|τιώτας ἐφ' ὑσ[τερον εἰς τὰ] ἴδια κομίζ[ει]ν κάστρα ὡς παρέχειν μη|τάτα, καὶ μὴ ἐνυ[βρι]-σαμένους, [το]ὺς ἰδιώτας, προφάσε[ι] μη‖τάτων, [ἕκασ]τον δίχα τῶν αὐτῷ διαφ{φ}ερόντων | οἰκημάτων.

§ 11. Ὥ[σ]τε τοὺς καστρ<η>σιανοὺς μετὰ πά<σ>ης ἐπιμελίας | παρα[φ]υλάττιν, καὶ μὴ σ[υνω]νῆς χάριν τινὰ παρειέναι ἐπὶ τ[ο]ὺς | βαρβάρους μήτε τ[ὰ] ἀλλάγματα πρὸς αὐτοὺς τιθ[έν]αι · ἀλλὰ φυλάττιν αὐτοὺς | καὶ τὰς ὁδοὺς ἐπὶ τῷ μήτε Ῥωμαίους μήτε Αἰγυπτίο[υς μ]ήτε ἕτερόν τ<ι>να δίχα [πρ]οστάγ‖ματος τὴν πάροδον ἐπὶ τοὺς βαρβάρους [π]οιεῖ<ν> · [το]ὺς δὲ ἐκ τοῦ ἔθνου[ς τ]ῶν | Μακῶν διὰ γραμμάτων τοῦ λα(μπροτάτου) πραιφέκτου συγχωρῖσθαι ἐπὶ τὰ χωρία [Πε]ντα|πόλεως παραγίνεσθαι.

§ 12. Ὥστε παρὰ τοῖς γενναιοτάτοις στρ[ατ]ιώταις | δίχα τινὸς παρὰ τὸ δίκαιον ἐπισαγ[ο]μένης ἐπηρί[ας] παρέχεσθαι.

§ 13. Ὥστε τὸν παρα|β<αί>νοντά τι τῶν τυπωθέντων π[ε]ντή-κοντα χρυσίο λίτρας λόγῳ προσ‖τίμου μεθοδεύεσθαι, καὶ ταύτας περὶ τὴν τῶν ὅρων ἐπιμέ[λ]ιαν δαπα|νᾶσθαι.

§ 14. Γνῶσις τῶν μετὰ τὰ ἐ<π>έ[τε]ια [ε]ἰς μίωσιν τῶν συνηθιῶν τυ|πωθέντων · καθ' ἕκαστον ἔτο[ς παρέχονται παρ]ὰ

[τῶν] γε[νν]αιωτάτων στρατιωτῶν | ἐκ πάντων τῶν ἀριθμῶν καὶ οὐκ ἀφ' ἑκάστου τούτων διαφόρ[ο]ις | κατὰ τὴν χώραν προσώποις, ὧν ‖ οὐδὲν πλέον αὐτοὺς ἐπινοεῖσ[θ]αι χρή, οὕτως· συγκαθέδρῳ τοῦ περ|ιβλέπτου δουκὸς νο(μίσματα) ρνδ'· δομε|στικῷ τοῦ αὐτοῦ νο(μίσματα) ρκς'· κανκ<ε>|λλ[α]ρίῳ τοῦ αὐτοῦ νο(μίσματα) κδ'· τῶι ‖ δεκανῷ καὶ σο[υβσκριβε]νδαρίῳ | καὶ σπαθαρίῳ καὶ βουκινάτορι καὶ ἀν|θρώποις τοῦ δουκός, τοῖς πᾶσιν τού|τοις νο(μίσματα) ρπ'· | τῇ τάξει λόγῳ καλαν-δαρικῶν ‖ νο(μίσματα) ρ{α}ξα'· τῷ | νουμεραρίῳ καὶ πριμισκριν[ί]ῳ ὑπὲ<ρ> | ἀννώνας προστιθεμένης καὶ παρα|πομπῆς νό(μισμα) α'· τοῖς αὐ|τοῖς ὑπὲρ καπίτου ὁμοίως προστι‖θεμέ-ν{ικ}ου νό(μισμα) α'· τοῖς α|ὐτοῖς ὑπὲρ προκοπῆς βαθμ<ο>ῦ νό(μισμα) α' {ς}· τοῖς α|ὐτοῖς ὑπὲρ στρατευσίμου καὶ τῆς καλ|ουμ[έ]νης προβατωρίας νό(μισμα) α'· τοῖς αὐ|τοῖς λόγῳ χαρτατικῶν {ΝΑ} ἀπὸ ἑκ‖άστου κάστρου τῶν κ{α}αστρη|σιανῶν νο(μίσματα) ς'· | τοῖς αὐτοῖς λόγῳ τετραμηνιακ|ῶν ὁμοίως νο(μίσματα) δ'.

1 ΝΙΝΗ, 3 ΘΕΙΑ, 4 ΔΟΥΚΙΚΙΥC, 6 ΜΑΤΥΙΚΑC, ΑΡΑ, 15, 17 ΝΟΜ, 19 ΔΗΜΟCΙΑΥ, ΠΑΡΑΚΑΤΕΧΕΙΕΘΑΙ, 24 ΠΑΡΗΜ, 33 ΔΕCΜΩ-ΤΗΘΙΟΥ, ΕΙCΤΑ, 34 ΑΚΙΘΝΩ, 39 ΕΙCΑΦΙΝ, 46 ΠΑΟΗC, 50 .ΟΙΕΙΑ, 54 ΒΗΟΝΟΝ, 56 ΕΤΕ..ΙΑ, 63 ΚΑΝΚΩ, 76 ΒΑΘΜΙΟΥ lapis. — 49/83 = n. 414.

357. Ptolemaeenses honorant reginam Arsinoam II, c.a. 270[a]. — *Ptolemaide.* Lapis calc. OGI 33 denuo ed. G. Oliverio, DAI I *Cirenaica* I 1932, 68/9, n. 3 cum imag. phot. tab. V, fig. 7.

Βασίλισσαν Ἀρσινόην θεὰ[ν Φιλάδελφον], | τὴν Πτολεμαίου καὶ Βερενίκης, [θεῶν Σωτήρων], | ἡ πόλις.

358. Ptolemaeenses honorant regem Ptolemaeum VI Philometora, c.a. 163[a]. — Ibid. OGI 124 denuo ed. G. Oliverio, DAI I *Cirenaica* I 1932, 42/5, n. 2 cum imag. phot. tab. V, fig. 6.

[Β]ασιλέα Πτολεμαῖον, τὸν βασιλέ[ως] | Πτολεμαίου καὶ βασιλίσσας Κλεο|πάτρας ἀδελφόν, θεὸν [Φ]ιλομήτορα, | ἡ πόλις.

359. Honores civis Cyren., s. II/I[a]. — Ibid. Basis. Ed. E. Ghislanzoni, *Not. Arch.* I 1915, 151/2, n. 1 cum delin. fig. 41.

[Τὸν δεῖνα τοῦ --]νους Κυρηναῖον, | [-- σ]τρατηγὸν τῶν κατὰ | --ν Ἵππις Ἵππιος τῶν | [-- θε]οῖς [π]ᾶσιν ἀνέθηκεν.

360. Imp. Vespasianus hortum pop. Rom. restituit, a. 72[p]. — Ibid. Cippus lapidis porini. Ed. G. Oliverio, DAI II *Cirenaica* I 1933, 132/3, n. 138 cum imag. phot. tab. XLIX fig. 109.

[I]mp(erator) Caesar Vespa|sianus Aug(ustus), ponti(fex) m(aximus), | tr(ibunicia) pot(estate) IIII, imp(erator) VIII, p(ater) p(atriae), | co(n)s(ul) IIII, desig(natus) V, per ‖ Q(uintum) Paconium leg(atum) | suum hortum | P(opulo) R(omano) rest(ituit). | *Αὐτοκράτωρ Καῖσαρ | Οὐεσπασιανός, ἀρχιε‖ρεὺς μέγιστος, δη|μαρχικῆς ἐξουσίας | τὸ γ', αὐτοκράτωρ τὸ η', | πατὴρ πατρίδος, ὕπ[α]‖τος τὸ δ', ἀποδεδειγ[μέ]‖νος τὸ ε', διὰ Κ(οΐντου) Πα-κω[νίου] | Ἀγριππείνου ἰδίο[υ πρεσβ]‖ευτοῦ κῆπον δ(ήμῳ) Ῥ(ωμαίων) | ἀποκατέστησεν.*

361. *Ptolemaide.* CIG 5236 denuo ed. G. Oliverio, DAI II *Cirenaica* II 1936, 243, n. 482.

Τενέδιος Φ--, | Φλ(άουιος) Ἀντώνιος | Σύλλας.

362. Carmina sepulcralia, s. IV[a]. — Ibid. Stela lap. calc. Ed. G. Oliverio, *l. c.* 257/8, n. 537 cum imag. phot. tab. CVII/III, fig. 102, 102[a]. Cf. G. De Sanctis, *Riv. Fil.* LXV 1937, 53/5.

Ἀράτα : Καλλικράτε[υς] | Ἑσπερῖτις. |
[Π]ορθμίδος εὐσέλμου μεδέων γέρον, ἃς δία πάν[τᾳ]
νυκτὸς ὑπὸ σκιερᾶς πείρατα πλεῖς ποταμοῦ,
ἆρά τινα Ἀράτας ἄλλαν ἀρετὰν ἴδες, εἴ γε
τάνδ' ὑπὸ λυγαίαν ἄγαγες ἀϊόνα;
[Ο]ὐκέτι τὰν ἁβρόπαιδα πάτραν σὰν Ἑσπερ[ίδ' ὄψ]ηι,
[οὐ]δὲ τὸν Ἑσπερίδος σὸν πόσιν, οὐδὲ τέκνωι
στρώσεις νυμφιδίαν εὐνὰν τεῷ. Ἦ μάλα δαίμων,
[Ἀ]ράτα, κρυερὰν σοί τιν' ἔδειξεν ἀράν.

3 fin. διὰ πάν[τα] ed., δία πάν[τᾳ] De S., 6 ἄγαγ' ἐς ed., ἄγαγες De S.

363. Carmen sepulcrale, s. III[p]. — Ibid. Cippus lap. cum anaglypho. *L. c.* 247, n. 493 cum imag. phot. tab. XCV, fig. 79.

Τούτους μὲν κα|τέπεφνε [Ἄ]ρης καὶ | φύλοπις αἰνή·
ἐμὲ δὲ | νῦν κατέπεφνε νό‖σος σωθέντα σει|δήρου.

364. Ibid. Epistylium. *L. c.* 252, n. 512 cum imag. phot. tab. CII, fig. 90. A. 364/75[p].

[-- Αὐτοκρατό]ρων Φλ(αουίου) Οὐαλεντινια[νοῦ --]

365. Ibid. Lapides tres eiusdem monumenti. Ed. G. Oliverio, DAI II *Cirenaica* II 1936, 252, n. 513 cum imag. phot. CII, fig. 91[a, b, c]. A. 395/408[p].

[-- Αὐτοκρατόρων? Φ]λ(αουΐων) Ἀρκαδ[ί]ου καὶ Ὀνωρί[ου τῶ]ν δεσπ[οτῶν τῆς οἰκουμένης --]

366. *Ptolemaide.* Fragm. epistylii. Ed. G. Oliverio, DAI II *Cirenaica* II 1936, 256, n. 532.

[-- *Αὐ*]*τοκράτορ*[*ος* --]

367. Ibid. Basis lapidis duri. *L. c.* 252, n. 515 cum imag. phot. tab. CIII, fig. 92.

Κλ(*αυδίαν*) *Εὐπορίανὴν* | *τὴν καὶ* | *Κλαυδιανὴν* | *Μ*(*ᾶρκος*) *Ἀντώνιος* ‖ *Φλαβιανὸς* | *τὴν φιλότεκν*|*ον.*

368. Ibid. Basis lapidis duri. *L. c.* 252/3, n. 516 cum imag. phot. tab. CIII, fig. 93.

Μ(*ᾶρκον*) *Αὐρήλιον* | *Φλαβιανὸν* | *Βαλερία Μαρ*|*κιανὴ τὸν* ‖ *γλυκύτατον* | *υἱόν· ψ*(*ηφίσματι*) *β*(*ουλῆς*).

369. Ibid. Supra portam sepulcri. CIG 5235 denuo ed. G. Oliverio, DAI II *Cirenaica* II 1936, 244, n. 486 cum imag. phot. tab. XCII, fig. 72.

Γ(*άϊος*) *Ἰούλιος Στέφανος ἐπόησεν* | *ἐξαρχίδιον τὸν σηκὸν καὶ τὰν ἐξέδραν* | *καὶ τὸν περίβολον ἐξ ἰδιᾶν δαπανᾶν* | *ἑαυτῷ καὶ τοῖς τέκνοις.*

370. Ibid. Supra portam sepulcri. CIG 5208 denuo ed. id., *l. c.* 243, n. 483 cum imag. phot. tab. XCII, fig. 71.

Σήστιος Κάρπος καὶ Σηστία Λυχνὶς ἐποίησαν | *ἑατοῖς καὶ τοῖς ἰδίοις τέκνοις.*

371. Ibid. Aedicula. *L. c.* 243, n. 484 cum imag. phot. tab. XCII, fig. 72.

Κ(*οΐντω*) *Στε*|*φάνω.*

372. Ibid. CIG 5232 denuo ed. id., *l. c.* 244, n. 485 cum imag. phot. tab. XCII, fig. 72.

Μ(*άρκα*) *Σηστία ἐτελεύ*|*τησεν ἐτῶν* | *πεντήκον*|*τα καὶ πέν*‖*τε.*

373. Ibid. CIG 5217 denuo ed. id., *l. c.* 244, n. 487.

Μεσσήνιος | *Φιλοκλε*[*ῦς*].

374. Ibid. CIG 5212 denuo ed. id., *l. c.* 244, n. 488.

Τι(*βερίῳ*) *Κλαυδίῳ Ἀχιλλέως.*

375. Ibid. In porta sepulcri. *L. c.* 245, n. 489.

Ἐ(*τους*) *νε'. Τερτιὰς* | *Λασθένους* | *Παῦνι α'.*

376. Ibid. CIG 5239 denuo ed. id., *l. c.* 245, n. 490.

(*Ἔτους*) *ιβ'. Φλάβιος* | *Σταλακκίου* | *ἐτῶν μ'.*

377. *Ptolemaide.* CIG 5216 (= D. M. Robinson, A.J. *Arch.* XVII 1913, 198) denuo ed. G. Oliverio, DAI II *Cirenaica* II 1936, 245, n. 491. (*Ἔτους*) *ιη' Λύκα Σταλακ*|*κίου* (*ἐτῶν*) *με'.*

378. Ibid. CIG 5203 denuo ed. id., *l. c.* 247/8, n. 494 cum delin. tab. XCVI, fig. 82.

(*Ἔτους*) *η'. Μνασι*[*κλῆ*]*ς Ἡρακλίδα.* | (*Ἔτους*) *ιβ'. Μᾶρκος Μά*(*ρκω*). (*Ἔτους*) *ιβ'. Μᾶρκος Μά*(*ρκω*). | (*Ἔτους*) *ιβ'. Σῶσος.* (*Ἔτους*) *ιβ'. Πυ* --

379. Ibid. CIG 5231 denuo ed. id., *l. c.* 248, n. 495 cum delin. ib. (*Ἔτους*) *ιβ'. Σεραφίων.* | (*Ἔτους*) *α'. Ἀριπαχθὶς* | *Παοῖνι ια'.* | (*Ἔτους*) *αι'. Ἀ*<*μ*>*μών*(*ιος*). ‖ (*Ἔτους*) *α'. Νικίας.*

380. Ibid. CIG 5188 denuo ed. id., *l. c.* 248, n. 496 cum delin. ib. (*Ἔτους*) *δ'. Ἀμφικλῆς.* | (*Ἔτους*) *δ'. Αὐ*<*μ*>*αντος* | *Φιλολάγδου.*(?).

2 ΔΥΓΧΑΝ lapis.

381. Ibid. CIG 5230 denuo ed. id., *l. c.* 248, n. 497 cum delin. ib.

Αἴνιος. | (*Ἔτούς*) *ιβ'. Σαβεῖνος* | *Μά*(*ρκω*).

382. Ibid. *L. c.* 248, n. 499. *Εὔ*|*φρις.*

383. Ibid. CIG 5206 + 5242 ed. id., DAI I *Cirenaica* I 1932, 69, n. 4 cum imag. phot. tab. VI, fig. 8, denuo DAI II *Cirenaica* II 1936, 249, n. 500 cum delin. tab. XCVI, fig. 82.

(*Ἔτους*) *ιβ'. Κομανός.*

A. 12 Ptolem. Neot. = 158ª.

384. Ibid. CIG 5205ᵇ denuo ed. id., DAI I *Cirenaica* I 1932, 69, n. 5 cum imag. phot. tab. VI, fig. 9, denuo DAI II *Cirenaica* II 1936, 249, n. 503. A. 158ª (?). *Κομανός.*

385. Ibid. CIG 5224 denuo ed. id., DAI II *Cirenaica* II 1936, 249, n. 501 cum imag. phot. tab. XCVIII, fig. 83.

(*Ἔτους*) *ιγ'. Πόπλιος.*

386. Ibid. CIG 5228 denuo ed. id., *l. c.* 249, n. 502.

(*Ἔτους*) *ιγ'. Ῥοῦφος.*

387. Ibid. *L. c.* 249, n. 504.

[*Ἐ*]*ρμαίου.* | (*Ἔτους*) *ιβ'. Ἀμμώνιος.*

388. Ibid. CIG 5193 denuo ed. id., *l. c.* 249, n. 505.

(*Ἔτους*) *ιβ'. Αὔλος.*

389. *Ptolemaide.* CIG 5223 denuo ed. G. Oliverio, DAI II *Cirenaica* II 1936, 249, n. 506. (Ἔτους) ιγ'. Ἀμμώ[νιος].

390. Ibid. *L. c.* 249, n. 507. (Ἔτους) ιβ'. Π-- | --ανι--

391. Ibid. *L. c.* 252, n. 514.
Παντι-- | --ύκου | --ιεχ-- | (Ἔτους) α'. Λούκιος.

392. Ibid. *L. c.* 253, n. 517. --ι Ἀπολλ--

393. Ibid. *L. c.* 253, n. 518. -- | -- Αὐτο--

394. Ibid. *L. c.* 253, n. 519.
(Ἔτους) ζ'. Καπ-- | (Ἔτους) ζ'. Δημ-- | Δημ--

395. Ibid. Stela sep. *L. c.* 254, n. 520 cum imag. phot. tab. CV, fig. 97. (Ἔτους) ει'. | Δέγμος | Καρνήδα | (ἐτῶν) λ'.

396. Ibid. Stela sep. *L. c.* 254, n. 521 cum imag. phot. ib.
Καρν[ήδας --] | καὶ -- | τε -- | σ--εῦς.

397. Ibid. Tabula. *L. c.* 254, n. 522.
5 Τ(ίτος) [Κλαύ]διος | --ος | ἐπ[οί]ησεν | ἑα[τ]ῷ καὶ ‖ τοῖ[ς ἰ]δίοις.

398. Ibid. Supra portam sepulcri. *L. c.* 254, n. 523. Μητρω.
Μήτρω s. Μητρ<ί>ω s. Μήτρω[νος] ed.

399. Ibid. Supra portam sepulcri. *L. c.* 254, n. 524.
Θεόδοτος τοῦ | Διοπ--

400. Ibid. Sarcophagus lap. tofini. *L. c.* 255, n. 525.
--ις Τμ|ῶλος σπ-- ἐποίησ[εν].

401. Ibid. Lapis tofinus. *L. c.* 255, n. 526.
--ος. (Ἔτους) ζ'. Πράξιμ[ος]. | (Ἔτους) ζ'. Φαιαλάν, Ἔκφαντος | --ς. | (Ἔτους) β'. Μείμα[ς].

402. Ibid. Lapis tofinus. *L. c.* 255/6, n. 527.
(Ἔτους) β'. Βάλαβος. | (Ἔτους) ιβ'. Δάχις | --ς | Νικα<ί>ω Λου--.

403. Ibid. Lapis tofinus. *L. c.* 256, n. 528.
(Ἔτους) ζ'. Ἰαλ--

404. Ibid. Lapis tofinus. *L. c.* 256, n. 529.
Ἀτινία -- | σευσα -- | νηυ.ε-- | τομ..ο--

405. *Ptolemaide.* Fragm. basis sep. Ed. G. Oliverio, DAI II *Cirenaica* II 1936, 256, n. 530.
-- Κλεοπάτρα | [-- ἐτε]λεύτησεν ιθ'.

406. Ibid. Lapis tofinus. *L. c.* 256, n. 531.
Κα-- τι | Σεκόν[δ]||ος Φλαβ[ί]||ου.

407. Ibid. Basis lap. tofini. *L. c.* 257, n. 533.
--ο[-- | ἐ]λευθέρω Πολ--

408. Ibid. Tab. marm. *L. c.* 257, n. 534 cum imag. phot. tab. CVI, fig. 99.
+ Ὑπὲρ μνήμης, | κοιμήσεως | καὶ ἀναπαύσεως | τῆς μακαρίας ‖
5 δούλης τοῦ Θ(εο)ῦ Ἰουλίας.

409. Ibid. Nunc *Barcae* in museo. Stela marm. *L. c.* 257, n. 536 cum imag. phot. tab. CVII, fig. 101.
Κλαύ[δι]ος | Σεραπίων | ἐτῶν λε'.

410. Ibid. Fragm. cymatii. Ed. E. Ghislanzoni, *Notiziario Arch.* I 1915, 152, n. 2 cum imag. phot. fig. 42.
Μνήσθηθει | Ῥούφου, ὁ Θεὸς | τῆς κυμήσεος.

411. Ibid. Cippus marm. *L. c.* 153, n. 3 cum delin. S. III/IV^{p}.
Γ(αΐωι) Ἰουλίωι Ἐπινείκωι ἥρωι ἐπηκόωι | Γ(άϊος) Ἰούλιος Παυσανίας καὶ Κοκκεῖα | [Θ]άλεια | [ο]ἱ γ[ο]νεῖς.

412. Ibid. Fragm. cymatii. *L. c.*, n. 4.
-- Κλεοπάτρας [--· | -- ἐτε]λεύτησεν ιθ'.

413. Ibid. Miliarium. Ed. G. Oliverio, DAI II *Cirenaica* II 1936, 246, n. 492 cum imag. phot. tab. XCIII, fig. 74.
-- | Καισάρων | μείλ(ιον) α'.

414. **Fragm. constitutionis imp. Anastasii de rebus Libyae Pentapolis denuo constituendis. a. 501^{p}.** — *Teuchiris-Arsinoae* (*Tòcra*). Lapis tofinus. Ed. G. Oliverio, DAI II *Cirenaica* II 1936, 135, n. 139 cum imag. phot. tab. LII, fig. I$^{H.C.}$.
-- | δίχα [π<ροσ>]τάγμα[τος τὴν πάρ]οδ[ον ἐ]πὶ τοὺς βαρ[βάρους ποιεῖν· τοὺς δὲ ἐκ τοῦ ἔθνους τῶν Μακῶν διὰ γραμμάτων τοῦ λα-(μπροτάτου) πραιφέκτου συγχωρῖσθαι ἐπὶ τὰ χωρία Πενταπόλεως παραγίνεσθαι. — Ὥστε παρὰ τοῖς γενναιοτάτοις] | στρατιώταις δίχα τινὸς παρὰ τὸ δίκ[αιον ἐπισαγομένης ἐπηρίας παρέχεσθαι. — Ὥστε τὸν παραβαίνοντά τι τῶν τυπωθέντων πεντήκοντα] | χρυσίου λίτρας λόγῳ προστίμου μεθο[δεύεσθαι καὶ ταύτας περὶ τὴν τῶν ὅρων ἐπιμέλιαν δαπανᾶσθαι. — Γνῶσις

τῶν μετὰ τὰ ἐπέτεια εἰς] | μιώσεις τῶν συνηθειῶν τυπωθέντων. Καθ' ἕκασ[τον ἔτος παρέχονται παρὰ τῶν γενναιωτάτων στρατιωτῶν ἐκ πάντων τῶν ἀριθμῶν καὶ οὐκ ἀφ' ἑκάστου τούτων] ‖ διαφόροις κατὰ τὴν χώραν προσώποις, ὧν οὐδὲ π[λέον αὐτοὺς ἐπινοεῖσθαι χρή, οὕτως· συγκαθέδρῳ τοῦ περιβλέπτου δουκὸς νο(μίσματα) ρνδ'· δομεστικῷ τοῦ αὐτοῦ νο(μίσματα) ρκς']· | κανκελλαρίου τοῦ αὐτοῦ νο(μίσματα) κδ'· δεκανῷ καὶ σουπ<σκ>ρ[ιβενδαρίῳ καὶ σπαθαρίῳ καὶ βουκινάτορι καὶ ἀνθρώποις τοῦ δουκός, τοῖς πᾶσιν τούτοις νο(μίσματα) ρπ']· | τῇ τάξει, λόγῳ καλανδαρικῶν νο(μίσματα) ρξα'· νουμεραρίῳ κα[ὶ πριμισκρινίῳ ὑπὲρ ἀννώνας προστιθεμένης καὶ παραπομπῆς νό(μισμα) α'· τοῖς αὐτοῖς ὑπὲρ καπίτου ὁμοίως προστιθεμένου νό(μισμα) α'· τοῖς αὐτοῖς ὑπὲρ] | προκοπῆς βαθμοῦ νό(μισμα) α'· τοῖς αὐτοῖς ὑπὲρ στρατευσίμου [καὶ τῆς καλουμένης προβατωρίας νό(μισμα) α'· τοῖς αὐτοῖς λόγῳ χαρτατικῶν ἀπὸ ἑκάστου κάστρου τῶν καστρη]|σιανῶν νο(μίσματα) ς'· το[ῖς] αὐτοῖς λόγῳ τετραμηνιακῶν [ὁμοίως νο(μίσματα) δ'].

Tit. suppl. ex exemplari Ptolemaidis supra n. 356, vs. 49/83. Cf. etiam SEG VIII 282 cum comm. Alti.

417 [1]). **Arsinoenses honorant Mascycem Ptolemaeensem, s. I^a.** — *Teuchiris-Arsinoae* (*Tòcra*). Basis lap. duri. Ed. G. Oliverio, DAI II *Cirenaica* II 1936, 238, n. 470 cum imag. phot. tab. LXXXIV, fig. 53.

Μάσκυκα Ἀγαιμένευς | Πτολεμαέα ἀρετᾶς ἕνεκα | καὶ εὐνοίας τᾶς ἐς τὰν πόλιν | Ἀρσινοές.

418. **Honores Philocomi, s. I^p.** — Ibid. Lapis tofinus. *L. c.* 241, n. 479 cum imag. phot. tab. LXXXVII, fig. 61.

--ς Φιλοκώμω καὶ | --κω Φιλόκωμον | [-- ἰαρι]τεύσαντα.

419-556. **Dedicationes.** — Ibid. In lapidibus tofinis muri urbis. Ed. G. Oliverio, *l. c.* 168/95, n. 142/286 cum imagg. phot. tabb. LVIII/LXX. Multas lectiones incertiores esse monemus.

419. P. 168, n. 142 cum imag. phot. tab. LXII, fig. 8.

--αντις --ις | ἰαρο[μνά]μονι? | καν--

420. N. 143 cum imag. phot. tab. LXII, fig. 8.

Θέων Ἐπ.|αγδυια? | Ἀ[νυ]σσὰν | --αιτε ‖ Εὔαρχος | --υισ --α.υε--

1 θεῶν ἐπ(ιφανῶν)? ed.

[1]) 415/6 postea delevimus.

421. *Teuchiris-Arsinoae* (*Tòcra*). Ed. G. Oliverio, DAI II *Cirenaica* II 1936, 108, n. 144 cum imag. phot. tab. LXII, fig. 9.

Ἀπολλοφάνης | Καλι -- | Ἀρίμ(μας?)

422. N. 145. (Ἔτους) μθ'.

423. P. 169, n. 146.

Κῶμος | πᾶσι | Μελάντ<ι>?|ος, ‖ Ἀνδρό τιμο(ς). (Ἔτους) ς'. Ἀμιδόνιος | ιγ--ν.

424. N. 147 cum imag. phot. tab. LXII, fig. 9.

Ἴσχυς | ὁ διδυ|<μ>αῖ<ος>? | Ἀρχίβιος, ‖ Χυλδαῖος, | Τιμοκράτη[ς].

425. N. 149. Ἀρίμμα[ς].

426. P. 170, n. 153. Σωγένη[ς] | Διοκλε[ῦς]?

427. N. 155. Ξενοκλ[ῆς, | Τηλ?]εδαίτας Θρά(ικιος?).

428. N. 156. (Ἔτους) ιγ'. Ο-- | Κρ.⁴..ος.

2 Κρ[άτων]ος vel Κρ[ίτων]ος vel Κρ[ύτων]ος.

429. N. 157 cum imag. phot. tab. LXIII, fig. 10.

(Ἔτους) ιζ'. Δεία|ς ἔθη Θα|ρσιπόλει | [Ἀρ]ίμμα ‖ --ντι.

2 ἔθη vel ἔθος (item 435, 459, 463, 471, 475, 517, 529, 531, 533, 541, 556): genus adoptionis indicare putat ed.

430. P. 171, n. 158. [-- | Ἀρίσ]ταρχο[ς | --]κρ--

431. N. 159. --λίδας.

432. N. 160. Ἀρίμμ[ας], | Ἰσίδ[ω]ρ|ος, | Α--

433. N. 161 cum imag. phot. tab. LXIII, fig. 10.

--θις, | Ἰταιλάν, | Εὐκλεί(δας?) | --ίββας <Εὐ>φροσύνο[υ]. ‖ (Ἔτους) ιε'. Ἀρχίβιος ⚐.

1 cf. Ἀαμισάθις (cf. n. 477), Ἐμισάθις (cf. n. 436, 445) ed. ‖ 3 fort. [Ἀρ]ίββας ed.

434. N. 162 cum imag. phot. ib. fig. 11.

(Ἔτους) θι'. Φιλ[όκω]μος | --αρ--, Κά[σαν?]δρος Α-- | --ος.

435. P. 172, n. 163 cum imag. phot. ib.

Σώσ|τρα|τος ἔ|θ[ο]ς ‖ Φερε|τίμω.

3/4 cf. n. 429.

436. *Teuchiris-Arsinoae* (*Tòcra*). Ed. G. Oliverio, DAI II *Cirenaica* II 1936, 172, n. 164 cum imag. phot. tab. LXIV, fig. 12.
--νι Ἀπολλώνιος. (*Ἔτους*) *η'. Δαμοκλῆς* | *Δαμοκλεῦς, Ἐμισά-*
5 *θι[ς?].* | (*Ἔτους*) *μ'. Αἰθυμάλλας* ‖ *Φι--* | *Στρατοκλεῦ[ς].*

437. N. 165 cum imag. phot. ib.
[Ἀν?]υσὰν | *Νε[ι]καs[ία]* | *Φ--οκ--* | *Εὐτά[κτου].*

438. N. 166. *Διι--*

439. P. 172/3, n. 167.
Μένι<ο>ς? | *--ν* | *Ἀριβαῖ[ος?].* | (*Ἔτους*) *ι'. Φιλ--* (*Ἔτους*) *ιδ'. Ἀριστέας.*

440. P. 173, n. 168.
Τελ[χι]ναῖος | *Δα[--, Δο]σίθεο[ς],* | *Αἰνέας Θεοξή|νω.*

441. N. 170. *Ἀλέξων,* | *Τυχηιάλμις,* | *Ἀδδι[δ]α<ῖος?>.*

442. N. 171 cum imag. phot. ib. (*Ἔτους*) *αι'.* | *Ἄλεξις.*

443. N. 172 cum imag. phot. ib. *Ἀρίμμα.*

444. P. 173/4, n. 173 cum imag. phot. ib.
(*Ἔτους*) *ν'. Εὐμένης* | *ἀπὸ Δημητρ[ι(άδος?)],* | *Κλεύμανδρος,* |
5 *Ζωτικός,* ‖ *Κλευγένης* | *Σώτιος.*

445. P. 174, n. 174 cum imag. phot. ib. *Ἐμισάθι[ς]* | *Μαχ--*

446. N. 175 cum imag. phot. ib.
Θαρσίπολις. | [(*Ἔτους*)] *ιτ'. Θαννύ|ρας Κυ--*

447. N. 176 cum imag. phot. ib. (*Ἔτους*) *νς'.* | *Ἀρισ--*

448. N. 177 cum imag. phot. ib.
Εὔφραντος (?) vel *Εὐφραντᾶς* (?)

449. P. 174/5, n. 178 cum imag. phot. ib. (= CIG 5330).
Ἐπισ-- | *Ἀρα--Ἀν--* | *Φιλ|{λ}οσ[τ]ράτω [Ε]ὐαρί[στ]ο[υ?],* ‖
Ξενα-- | *Χαριδάμω* | *Φαιαλάντι.*

1 fort. *Ἐπὶ Σ--*? ed.

450. P. 175, n. 179. *Νικίας,* | *Διονύσιος.*

451. N. 180. *Ἐργῖ[νος?].* | (*Ἔτους*) *μθ'.* | *Ἀπολλώ|νιος.*

452. *Teuchiris-Arsinoae* (*Tòcra*). Ed. G. Oliverio, DAI II *Cirenaica* II 1936, 175, n. 181.
Τήλεφος Πόρω, | *Κάρνις,* | *Φρά<σ>ις, Συ--,* | *Νικ[ο]ῡρ[ος?].*

453. P. 176, n. 182 cum imag. phot. tab. LXIII, fig. 11.
Νικίας.

454. N. 183 cum imag. phot. tab. LXV, fig. 13 (= CIG 5320).
Μᾶρκο[ς] | *Νικαίω.*

455. N. 184 cum imag. phot. ib. (= CIG 5316).
5 *Λυ--* | *Δημ[ή]|τριος, Γιλδάν,* | *Θεόδοτος,* ‖ *Δοσίθεος.*

456. N. 185 cum imag. phot. ib. (*Ἔτους*) *θμ'.* | *Διονυ--*

457. N. 186 (= CIG 5264).
Ῥοκγάν, | *Ἀρίστοφος,* | *Ἀνυσσάντι,* | *Περι* (*sic*).

458. P. 177, n. 187 (= CIG 5354).
(*Ἔτους*) *λβ'.* | *Λ*(*ούκιος*) *Ὀκτάβιος* | *Γρανιανός.*

459. N. 188 cum imag. phot. tab. LXV, fig. 14.
--πθαι αινισα |
5 *Ε--* | *αμα αν* | *Νικόδρο[μος,* ‖ *Δ]ημήτρι[ος]* | *Δαμοφίλω,* |
10 *Δημ[ήτριος],* | *Εὔπ[ω]λος.* | (*Ἔτους*) *δκ'. Ἀμυράντι* ‖ *[Θευ?]-*
δώρω Νικαν-- | *--αντα* | *--μη* | *--ω* | *Πασίων ἔθη Λυ--*

1 pertinere videtur ad n. 452/8. ‖ 14 cf. 429.

460. N. 190. *Πυρρία.*

461. P. 177/8, n. 191.
(*Ἔτους*) *νβ'. Ἀριστό[βου]|<λ>ος Μενι--* | *ονν.* (*Ἔτους*) *ξγ'. Εὐφρά[νωρ]* | *Ἀριστοβού[λω].*

462. P. 178, n. 192. *Πόσ|θων|ος* | *Δρα--*

463. N. 193.
5 *Ἀρίσταρχος* | *πε'.* | (*Ἔτους*) *μθ'. Ἀφθὰν* (?) | *Δαμοκλῆς ἔθ[ο]‖ς*
Ἀγαθοκλ[εῦς].

4/5 cf. 429.

464. N. 194. *Τηλο[κ]λῆς[* | *--]νασ--* | *υ--γ--*

465. N. 196. *Τήλεφος* | *Φ Γ* (?)

466. *Teuchiris-Arsinoae* (*Tòcra*). Ed. G. Oliverio, DAI II *Cirenaica* II 1936, 179, n. 197.
Ζήνων Ὡ--|ρός φι Ἀφθάνι | Ὑπ<ι>ος, Θαλιτὰν Βαρ--, | Διόδωρος Τιμαγόρα. (Ἔτους) μ'. Δάχις ιν(?), ‖ Θαλῖνος.

467. N. 198. *Μεσ(ορὴ) ιη'. | Πόσσ[ις] | Τιμαδυ|δάν.*

468. N. 200. *Δ(ούκιος) Ὄκνι(ος)?*

469. P. 180, n. 203. *[E]ἰραν|αῖος* (vel *[K]υραν|αῖος?*).

470. N. 204 (= CIG 5285).
Εὐκλείδας | Δ--ν-- | Νι[καγ]όρας. (Ἔτους) --ας.

471. N. 205. *(Ἔτους) μθ'. | Νικάνωρ ἔθο[ς] | Νικοδρώμου* (sic).
2 cf. 429.

472. N. 207. *Κρίτων | Χίριδος.*

473. P. 181, n. 208. *Λίχα. | (Ἔτους)? Ἀρινάκα--*

474. N. 210. *Ἀνδρίσκος | Ἰάσονος.*

475. N. 211. *(Ἔτους) ϑο'. Β-- ϑα | ἔϑ<ο>ς -- εν--*
2 cf. n. 429.

476. N. 212.
(Ἔτους) νδ'. | Βίων. | (Ἔτους) οϑ'. Δημήτριος Ἀρνείο[υ].

477. N. 213. *(Ἔτους) οϑ'. Δάχις | Ἀαμισάϑις.*

478. N. 214.
[(Ἔτους) ι]δ'. | Π[οσειδώ]||νιος Πο|σειδω||νίου. | (Ἔτους) ιδ'. | Ἑρμέ|ρως Μυρ|τίλω.

479. P. 182, n. 215. *Σπονδ--*

480. N. 216 (= CIG 5276).
(Ἔτους) ιη'. Δομί|τιος Οἴας (vel *Οἴα<κο>ς?*).

481. N. 217. *(Ἔτους) ιη'. | Πρῖ|μος | Αἰσχ||ίνα.*

482. N. 218. *Κλα[ύ|δ[ι|ος Δ?]α|φίδ[α].*

483. N. 219 (= CIG 5314). *(Ἔτους) ιη'. Λού|κιος Κα|ρνεάδου.*

484. P. 182/3, n. 220/1 cum imag. phot. tab. LXVI, fig. 15.
(Ἔτους) η'. | Ἀμμώ|νιος | Λύκου. ‖ Ἀρίμμ[ας] | Μαίων.

485. *Teuchiris-Arsinoae* (*Tòcra*). Ed. G. Oliverio, DAI II *Cirenaica* II 1936, 183, n. 222. *Ἀρ-- | Νικοκλ[ῆς?] | Χαρίνω.*

486. N. 223. *(Ἔτους) με'. Σίνδ<ρ⌐ω|ν ιλ|σπι Δάχις.*

487. N. 225. *(Ἔτους) κ'. | Φ(λάβιος) Ἰούλι|ος -- | --ος.*

488. N. 226. *(Ἔτους) η'. | Σή<σ>τιο|ς Ἰούλι|ος.*

489. N. 227. *Ἀσκλ|απος.*

490. P. 184, n. 228. *ααφλε | αμμον | Πρίνας Φα--*

491. N. 229. *Σωγ<ένης> Κατ--. | (Ἔτους) α--ετ-- | Ἀρίμμας, Ἄπρων, Ἀπολ[λ--]*

492. N. 230 cum imag. phot. tab. LXVI, fig. 15.
[Φι]λόκωμο[ς | Φι]λοκώμ[ω | Διο]νυσίωι.

493. N. 231. *(Ἔτους) [-- | Γ(άϊος)] Ἰού[λιος | τ]ῶ Ἀ[ρίστω|ν]ος ‖ [(ἐτῶν)] μδ'.*

494. P. 184/5, n. 232. *[--Ἀμ]||μώ[νιος --] | δι-- | βο--*

495. P. 185, n. 233 (= CIG 5284).
(Ἔτους) ιϑ'. Εὐβ|ουλίδα. | -- | Ὀνώ[ρ]||ιος Ὀλ|[βίο?]υ.

496. N. 234. *--Ἴσ[ιδ?]ος* (vel *Ἴσ[ι]ος*).

497. N. 235. *(Ἔτους) κ'. | Γάϊος | Ἰούλιος | Πακεί||λιος.*

498. P. 186, n. 237. A. 89/90^{p}.
(Ἔτους) η' Αὐτοκράτορος | Δομιτιανοῦ | Καίσαρος. Ἰσίδω|ρος καὶ Διασϑέ<νης>.

499. N. 238. *(Ἔτους) η'. Λύκος | Ἀριστάρ|χου.*

500. N. 239. cum imag. phot. tab. LXVI, fig. 16.
(Ἔτους) β'. | Ἀϑηνόδωρος | Εὐδαίμονος | γραμματεὺ[ς] ‖ τοῖς ἐφή|βοις.

501. N. 241. *(Ἔτους) κα'. Νί|καις [Νι]||κιαν[οῦ] | (ἐτῶν) μϑ'.*

502. P. 187, n. 242 cum imag. phot. tab. LXVII, fig. 17.
(Ἔτους) <ο>ϑ'. Βαρκαῖο[ς].

1 ⊟Θ lapis.

503. *Teuchiris-Arsinoae* (*Tòcra*). Ed. G. Oliverio, DAI II *Cirenaica* II 1936, 187, n. 243 cum imag. phot. ib.
(*Ἔτους*) *π'*. *Γ*(*άϊος*) *Λιθαῖ*|*ος*.

504. N. 244 cum imag. phot. ib.
5 [*Φ*]*αιαλὰν Εὐ*|[*κ*]*λίδα*, *Δάχι*[*ς*] | *Νικάσιος* | *τõ* || *Λυσανία*{*ς*}.

505. N. 245. -- *τος* | *Π*[*τολε*]*μαί*|[*ου*, *Θ*]*εοπ* -- | *Ἀκεσίν*[*ου*?].

506. N. 246. *Δάχις* | *Ἀρίμμα*.

507. N. 247. -- | -- *Ὀκτ*[*ά*]|*ουις* (?)

508. P. 188, n. 248. 5 [-- | *Γ*]*ά*[*ϊ*]*ος* | *Ἰούλιο*|*ς Σεκόν*||*δος*.

509. N. 249. 5 (*Ἔτους*) *ιη'*. | *Γ*(*άϊος*) *Ἰού*|*λιος* | *Μ*[*ά*]*κ*||*ε*[*ρ*].

510. N. 250 cum imag. phot. tab. LXVII, fig. 18. [*Ἀ*]*μμώνιος*.

511. N. 251 cum imag. phot. ib. -- *όφιλος* | *Ἐμισάθι*[*ος*]?.

512. N. 252 cum imag. phot. ib.
(*Ἔτους*) *β'*. | *Λ*(*ούκιος*) *Καικί*|*λιος* | *Πρέπω*<*ν*>.

513. P. 189, n. 253 cum imag. phot. ib.
-- | -- *Κλ*|[*αυδίου*] *Λύ*|[*κο*?]*υ*.

514. N. 254 cum imag. phot. ib.
(*Ἔτους*) *ιη'*. *Ζ*|*ωτικ*|*ὸς Γα*|*ΐω*.

515. N. 255. *Φερ*[*έ*]*τιμο*[*ς*] | *Ἀρεστορί*[*δου*] | *Νικασίωι*.

516. N. 256. -- *ος* | *τ* -- | *Καρνήδας*.

517. N. 257. [-- *ἔ*]*θη* | *Σιφ* -- Cf. n. 429.

518. P. 189/90, n. 258 cum imag. phot. tab. LXVIII, fig. 19.
5 (*Ἔτους*) *ς'*. | *Τι*(*βέριος*) *Κλαύ*|*διος* | *Ἑρμεί*||*ας*.

519. P. 190, n. 259 cum imag. phot. tab. LXVIII, fig. 19.
Φιλίσκος | *Ἀ*<*ρί*>*μμα*.

520. N. 260 cum imag. phot. ib.
(*Ἔτους*) *σα'*. *Ῥόσων* | [*Ν*]*ώνιος Γαΐω*.

521. N. 261. (*Ἔτους*) *δτ'*. *Φ*(*λάουιος*) *Νέ*|*ριος*.

522. *Teuchiris-Arsinoae* (*Tòcra*). Ed. G. Oliverio, DAI II *Cirenaica* II 1936, 190, n. 262.
(*Ἔτους*) *κ'*. | [*Μᾶρκο*]*ς Αὐρ*|[*ήλι*]*ος Νιγ*|[*ρῖνο*?]*ς*.

523. N. 263 cum imag. phot. tab. LXVIII, fig. 20.
Ἀπολλώνι|*ος Λ* --

524. P. 191, n. 264 cum imag. phot. ib.
(*Ἔτους*) *ιθ'*. *Καρνήδ*[*ας*].

525. N. 265 cum imag. phot. ib.
(*Ἔτους*) *ιη'*. | *Λ* -- | *Σωσ* -- | *Δα* --

526. N. 267. (*Ἔτους*) *ιδ'*. *Νίκαις* | *Καρνήδ*[*α*].

527. N. 268. *Θω* -- | (*Ἔτους*) *ιδ'*. *Μουσα* --

528. N. 269. (*Ἔτους*) *λθ'*. | *Περιγέ*|*νης* / (= *Περιγένους* ?)

529. P. 192, n. 270 cum imag. phot. tab. LXIX, fig. 21.
Εὔκλαρος | *ἔθος* | *Σωγένης*.

2 cf. n. 429.

530. N. 271 cum imag. phot. tab. LXIX, fig. 22.
-- *ο* -- | *Ἀγαθί*[*νω*].

531. N. 272 cum imag. phot. ib.
Ἀριστόμ|*αχος ἔθ*|*ος Ἰδομε*|*νῖ*.

2/3 cf. n. 429.

532. N. 273 cum imag. phot. tab. LXX, fig. 23 (= CIG 5307).
(*Ἔτους*) *λε'*. *Πανδ*|*ρόσειος* | *Ἀπολλο*|*δόρωι* (*sic*).

533. N. 274 cum imag. phot. ib.
5 *Ζηνό*|*δωρο*|*ς ἔθο*|[*ς*] *Φιλο*||[*κ*]*λ* --

Cf. n. 429.

534. P. 193, n. 275. (*Ἔτους*) *νδ'*. | *Ἰσίδ*|*ορος* (*sic*).

535. N. 276. -- *οπμσ* -- | -- *αος πα*|*εα* | <*Χ*>{*γ*}*αρι*<*κ*>*λ*[*ῆς*?] ||
5 *Δημητρί*[*ου*] | *Νικομάχωι*.

3 ΚΓΑΡΙΧΛ lapis.

536. N. 277. (*Ἔτους*) *ιδ'*. | [*Γάϊ*]*ος* | [*Νυ*]*σαῖ*|[*ος*?].

537. *Teuchiris-Arsinoae* (*Tòcra*). Ed. G. Oliverio, DAI II *Cirenaica* II 1936, 193, n. 278. *Α[-- | Δ]ημ[η]|τρίο[υ].*

538. N. 280. *Ἀρισ[τό]||μα<χ>ο<ς> | Ἀπολ-- | Ἐρατ--*

539. P. 194, n. 281. *Ἀριστ[ώ]||νυμος.*

540. N. 282. *Ἀμ<μ>ωνίου | --λος, | Σώτε[ιμος], | Εὐγ--*

541. N. 283.

Νικ-- | Φίλων-- | ιτα-- | --α ἔθη Δε || --εαν | --ορ--

4 cf. n. 429.

542. N. 284 cum imag. phot. tab. LXX, fig. 24.

--ωι | Δημήτριος | Με[νο]φίλω, | Εὔφρις, [Β?]ίθυς, || --δης Ἰ-- | --τις Νι-- | Νικο--

543-546. Ibid. In basilica.

543. Aetoma marm. *L. c.* 197, n. 287 cum delin. tab. LXX, fig. 28.

[-- Μαρκελλ?]ιανοῦ ἀνθυπάτου --

544. P. 197, n. 288 cum imag. phot. tab. LXXII, fig. 29.

Νει[κ]ίαν? | Ἐπωνύμου | Ἄγνου | νέου.

545. N. 289 cum imag. phot. tab. LXXII, fig. 30.

[-- Ἐπ]ών[υμ]ος Ἰμ[-- | -- τ]ούτου γυνὴ Ἰ[-- | Μαρκ]ελλιανοῦ.

546. N. 290 cum imag. phot. ib.

[Ἐπών]υμος [-- | ταμίας?] Ῥώμης [-- | ἀνθ]υπά[του --

547-556. Ibid. Variis locis.

547. P. 237, n. 462. *Ἰούλι(ος) | Φῆλιξ.*

548. N. 463. *[Τ]ούρβων Φιλο|κάλω, | [Φι]λόκαλος Φι|λοκάλω.*

549. N. 464 cum delin. tab. LXXXIV, fig. 51.

[-- Αὐτοκ]ράτ[ορος] Οὐαλ[ε]ντινιανοῦ --

550. N. 465 cum delin. ib. (= Robinson, *A. J. Arch.* XVII 1913, 191, n. 106). *-- ακελλο--*

e. g. [μ]άκελλο[ν] vel [Μ]α<ρ>κελλο--

551. *Teuchiris-Arsinoae* (*Tòcra*). Ed. G. Oliverio, DAI II *Cirenaica* II 1936, 239, n. 472. *(Ἔτους) ιγ'. Σήσ|τιος Πο|λύβιος.*

552. N. 473 cum imag. phot. tab. LXXXV, fig. 55.

(Ἔτους) ιβ', γ'. | Ἐπ(ίδιος?) Πτ|ος Ζω|τικῶ. || Σέσ|τ(ιος) Γά|ϊος | α'. |

(Ἔτους) κβ'. || Μᾶρκος | Μονταν|ὸς Κρίσπ|ος.

552*a*. N. 474 cum imag. phot. tab. LXXXVI, fig. 56.

Ἀνδ|ρο|σθέ(νης) | Ἐπ(ιδίου?). || (Ἔτους) ιη'. | Ἀπολλό|δωρος | Λύκου. | (Ἔτους) ιθ'. || Α-- | -- | ο--

553. P. 240, n. 475 cum imag. phot. tab. LXXXVII, fig. 57.

(Ἔτους) ιε'. Ἀπολλό[δω]||ρος Ἀπολλ[οδώ]||ρω.

554. N. 476 cum imag. phot. tab. LXXXVI, fig. 58.

Γ(αΐου) Σεστίου Θεοδώρου | Ἰουν<ι>ου βωμός. Κλ(αυδία) Φαυ|στεῖνα ἡ μήτηρ ἀνέθηκε.

555. N. 477 cum imag. phot. tab. LXXXVII, fig. 59.

(Ἔτους) ιε'. | Σήστιος | Δομίτι|ος γραμ(ματεύς).

556. N. 478 cum imag. phot. tab. LXXXVII, fig. 60.

--ος | --ξίλα Βουτι( ), | [Ἄρ]ιστις, [Τ]ρωΐλος, | Στυρβακας ||

ἔθη Μολεῖ.

2 [Πρα- vel Ἀνα]ξίλα Βούτι(ος) vel Βουτί(της) ed. || 5 cf. n. 429.

557. Carmen sepulcrale, s. I^{p}. — Ibid. *L. c.* 201, n. 300 cum imag. phot. tab. LXXVI, fig. 36 (= CIG 5298, D. M. Robinson, *A. J. Arch.* XVII 1913, 199, Kaibel, *Epigr.* 419).

Θεύ[προπος] ἐνθάδε κεῖ[τ]αι, ὃς ἐν πρώτοισιν ἄριστος. |

ὀκ[τωκαιδεκ]έτης ἔπλετο [πά]ντα σοφός. |

--, Φαῶφι ε'.

558. Carmen sepulcrale, s. IV^{p}. — Ibid. Fragm. tofinum. *L. c.* 238/9, n. 471 cum imag. phot. tab. LXXXV, fig. 54. Lectio incerta.

Ἐνθάδε Ἀθ...c. 14... | κατὰ γαῖαν ..θεπ c. 3

...5..|κῆς ἀρετῆς [κ]αὶ εὐεργεσί[ας].

3/4 [οἰκια]|κῆς, [ἰατρι]|κῆς, [πολιτι]|κῆς sim. ed.

559-724. **Tituli sepulcrales**, s. I^{p}. — Ibid. In lautumiis. Ed. id., *l. c.* 198/236, n. 291/461, cum imagg. phot. tabb. LXXVI/XXXIII.

559. *Teuchiris-Arsinoae* (*Tòcra*). Ed. G. Oliverio, DAI II *Cirenaica* II 1936, 198, n. 291 cum imag. phot. tab. LXXVI, fig. 35.
In tabula ansata : *Ἐπὶ<φ> κη'. | Σεισμύ|λη Ὁμ[αρ]γ|υλλίω[νος?].*

560. P. 199, n. 292 cum imag. phot. ib.
(*Ἔτους*) *ιη', Ἀθὺ[ρ] | ε'. Ὁ[ν]ίδης | Θέων|ος --*

561. N. 293 (= D. M. Robinson, *Am. J. Arch.* XVII 1913, 192, n. 111).
(*Ἔτους*) *ϙα', Θῶθυ | ι'. Λούκιος | Βιλλιῆνος | Ἀνίκητος ||* (*ἐτῶν*) *αι'.*

562. N. 294.
(*Ἔτους*) *ιγ', Μεσ|ορὴ δι'. Ἰ|ούλιος Γα|ΐου* (*ἐτῶν*) *ιη'.*

563. P. 200, n. 295.
Σεκόν|δα Σι|μωνος. | Ἀθὺ[ρ] β', Φα||με[ν]ὼτ | δ'.

3 *Ἀθ. β'* delendum putat ed.

564. N. 296 (= CIG 5287).
(*Ἔτους*) *ε', Παχὼν|ς ιδ'. Βάσ|σος Βάσσ|[ο]υ ἐ[τῶν --].*

565. N. 297 (= CIG 5309).
(*Ἔτους*) *β', Θῶθυ | εκ'. Βάσ|σος Καρ|νήδα* (*ἐτῶν*) *ιε'.*

566. N. 298 (= CIG 5341). *Σεκόνδα | Μάρκου.*

567. P. 201, n. 299. *Φί[λ]ων | <Φί>λωνος.*

568. N. 301. *Ναστῶν τόπος.*

569. N. 302. *--|νιος | (ἐτῶν) μ'.*

570. P. 202, n. 303 (= CIG 5304).
[Κα]λλι[τύ]χης ιξ'?. | [-- | Φ]ῆλιξ (*ἐτῶν*) *ι'. [Εὐαγ]γέλιος* (*ἐτῶν*) *--*

571. N. 304 cum imag. phot. tab. LXXVII, fig. 37 (= CIG 5292).
In tabula ansata : *+ Ἀνάθημά ἐστι· | ἀπόπισ<θεν>? καὶ οὐκέ|τι? οὔπω? μή τις ὧδε | θάπτειν μή τι ξένον.*

Lectio incerta et dubia. — 3 *ὧδε(υτήν)*, 4 *τι(να)* ed.

572. N. 305 cum imag. phot. ib. (=CIG 5293).
(*Ἔτους*) *ιδ', Θῶθυ | ι'. Θαλασ|σὶς Εὐφρά|νορος* (*ἐτῶν*) *ιη'.*

573. *Teuchiris-Arsinoae* (*Tòcra*). Ed. G. Oliverio, DAI II *Cirenaica* II 1936, 202, n. 306 cum imag. phot. ib. (= CIG 5292).
(*Ἔτους*) *ιε', Ἀθὺρ | η'. [Θ]αλ-- | --ς.*

574. P. 202/3, n. 307 (= CIG 5288).
(*Ἔτους*) *α', Χοιὰχ | ει'. Εὐφρά|νωρ Εὐφ|ράνορος || καὶ Θαλασσ|[ίδος μ]ηνῶ|ν ε'.*

575. P. 203, n. 308.
(*Ἔτους*) *--, -- | ηι'. --|σία Β-- | --ος ||* (*ἐτῶν*) *ιδ'.*

576. N. 309 (= CIG 5247).
(*Ἔτους*) *α', Χοιὰχ ι|α'. [Εὐ]κάλ|[αμ]ος Εὐ|[φρ]άνορος. ||* (*Ἔτους*) *α', [Φ]αρμ[οῦθι. | --]νθ--*

577. N. 310.
(*Ἔτους*) *ζ', Θῶ[θυ] | ει'. | Λε[ύκιπ]||πος Λ-- | -- απ--*

578. P. 204, n. 311.
(*Ἔτους*) *ε', Παχ|ὼν η'. Γρ|άνιος | Ἀντων||ίου --*

579. N. 312 (= CIG 5256).
(*Ἔτους*) *--, Φαμε|νὼτ [--. Ἀν]|τώνι[ος] | Ἀντω[ν]ί||ου --*

580. N. 313. *Εὐτύχω.*

581. N. 315. *Ἀντ(ωνίου?) | Εὐδαί|μονος.*

582. N. 316 cum imag. phot. tab. LXXVII, fig. 38 (= CIG 5302).
Γ(αΐου) Ἰουλίου | Ἀσκλάπω | τῶ καὶ Λό|πω.

583. P. 205, n. 317 cum imag. phot. ib (= CIG 5317).
Τ(ίτου) Κλαυδίου | Ἰμβέντου.

584. N. 318. *[Φλα]βίω Λ[ύ]κω.*

585. N. 319. *Κλαυδί|ου Τείρ(ωνος).*

586. N. 320. *Λ(ουκίου) Ἰουλίου.*

587. N. 321.
(*Ἔτους*) *α', Πα|ῦνι ει'. | Διόδοτ|ος Ὑράτ||θιος | (ἐτῶν) μδ'.*

588. P. 206, n. 322.
[-- | -- | -- Λ]υσα|νίας Ὑρά|θιος (*ἐτῶν*) *ν'.*

589. *Teuchiris-Arsinoae* (*Tòcra*). Ed. G. Oliverio, DAI II *Cirenaica* II 1936, 206, n. 323. -- | *Βάτω|νος* (ἐτῶν) --

590. N. 324. (*Ἔτους*) *α'*. *Λονγε[ῖ]|νος Πτυ|λεμαίου* | (ἐτῶν) *κ'*, ‖ *[Φα]ῶφι β'* | --

591. N. 325. *Λ(ουκίω) Αἰλίω.*

592. N. 326.
(*Ἔτους*) *ζ'*, *Φαμε|νὼτ ι'*. *Ἀρίσ|τας Κρ<ί>σ|που* (ἐτῶν) *λ'*.

593. P. 206/7, n. 327.
(*Ἔτους*) *ρϑ'*, *Φαῶφι* | *ιε'*. *Πατρο|φίλα Νει|κασίωνος* ‖ (ἐτῶν) *κγ'*.

594. P. 207, n. 328.
(*Ἔτους*) *ρϑ'*, *Φαῶφι* | *ζ'*. *Σωγένης* | *Αἰσχύλ[ου]'*| (ἐτῶν) *ξ'*.

595. N. 329. (*Ἔτους*) *ε'*, *Παῦνι πε<ν>|τεκαιδεκάτηι.* | *Τελ[έ|σαν]|δρος Ὑ[ράτϑιος (?)]* ‖ *ἐτῶν μ'*.

596. N. 330. *Μαρινικὸς ἐτῶν ιε'.* | *Σίμυκος ἐτῶν ι'.*

597. N. 331.
(*Ἔτους*) *ε'*, *Τῦβι κ'*. | *Ἐγλάνωρ* | *Σωγένευς* | (ἐτῶν) *ιη'*.

598. P. 207/8, n. 332.
(*Ἔτους*) *ε'*, *Φαρμοῦ|ϑι δκ'*. *Σ[ω]|γένης* -- | --ς.

599. N. 333. (*Ἔτους*) *η'*, *Χοιὰ|χ ια'*. *Σάρ|ρα Σκευ|ᾶ* (ἐτῶν) *ιζ'*.

600. N. 334.
(*Ἔτους*) *ρη'*, *Φαρμοῦ|ϑι κ'*. *Κάλλις* | *Φίλωνος* | (ἐτῶν) *λε'*.

601. N. 335. (*Ἔτους*) *ι'*, *Φαῶφι* | --

602. N. 336. (*Ἔτους*) *η'*, *Θῶϑυ* | [--. *Σ]εκόν|δα* --υ | --

603. P. 209, n. 337. -- | --ι-- | ος *Σκευᾶ{ς}* | (ἐτῶν) *ξ'*.

604. N. 338. -- *Μεχὶρ* | [--. *Σ]εκόν|[δ]α Πήσ|[σ]ου* (ἐτῶν) *ιε'*.

605. N. 339.
(*Ἔτους*) *ζ'*, *Θῶϑ[υ* --]. | *Φιλοκλ[ῆς* -- | --] | (ἐτῶν) *π'*.

606. N. 340. (*Ἔτους*) *ι'*, --. | *Φιλοκλῆς* | *Ἀριστάνδρ ι*. (*Ἔτους*) *μ'*, *Φ[αρμ]οῦ[ϑι* --]. ‖ *Ἀρίστανδρος* | *Ἄρσα* --

607. *Teuchiris-Arsinoae* (*Tòcra*). Ed. G. Oliverio, DAI II *Cirenaica* II 1936, 210, n. 341.
[-- | -- *Λυκί|σ]κος* [*Λυ*]|*κίσκου* | (ἐτῶν) *ιη'*.

608. N. 342 (= CIG 5261).
(*Ἔτους*) *δ'*, *ἐπα|γομέν|ων ε'*. *Ἀ[λ]||κίδ[αμ]||ος Καλ|λισϑέν|ους* (ἐτῶν) *ϑ'*.

609. N. 343 (= CIG 5358^{b}?; in eodem pariete ac CIG 5291).
[-- *ἐπα]γομέ|νων*, [. *Εὐ]βίοτος* | [*Καλλισ?]ϑέ<ν>ο[υς]*.

610. N. 344 (= CIG 5291).
(*Ἔτους*) *ζ'*, *Χοιὰχ ιε'*. *Εὐ|μένης* | *Θεολό|γου* | (ἐτῶν) *δι'*.

611. P. 211, n. 345 (= CIG 5326).
Ἐ(τους) ιη', *Φαμενὼ* --. | *Νικᾶς Νικία* | *ἐτῶν πε'*.

612. N. 346 (= CIG 5303).
(*Ἔτους*) *ηλ'*, *Θῶϑυ* | *ϑ'*. *Βιλλι|ήνα Ἰπ|πονίκα* ‖ (ἐτῶν) *μ'*.

613. N. 347 (= CIG 5267).
(*Ἔτους*) *ς'*. *Ἀρταφὰ[ν]* | *Ἀρταφάντ|ος* (ἐτῶν) *λε'*.

614. N. 348 (= CIG 5246).
(*Ἔτους*) *η'*. *B* (vel *K*)*αινήα|ς Ἀρτεμι|δόρου* (*sic*) (ἐτῶν) *π'*.

615. P. 212, n. 349. *Τ(ίτω) Φλ|αβίω.*

616. N. 350. -- | *Μουσ[αῖ]|ος Λυσ* -- | --

617. N. 351. *Ἰσιά<δ>ος.* | *Ἰσιάδος.*

618. N. 352 cum imag. phot. tab. LXXVIII, fig. 39. *Ἀρίμμα.*

619. N. 353 cum imag. phot. tab. LXXVIII, fig. 40.
(*Ἔτους*) *γ'*. *Θῶϑυ* | *ζκ'*. *Μά|κερ Ἰρή|νας* (ἐτῶν) *κ'*.

620. N. 354 cum imag. phot. ib.
(*Ἔτους*) *ϑ'*. *Μάκε|ρ Μάρκω* | *<ἔ>ζησεν ἔ|τη <λ>β'*.

3 KZ. 4 AB lapis.

621. P. 213, n. 355 cum imag. phot. ib.
(*Ἔτους*) *β'*, *Ἀϑὺρ ει'*. | *Εὐπρόσυνος* | *Λύκου πα|τὴρ* (ἐτῶν) *πβ'*.

622. *Teuchiris-Arsinoae* (*Tòcra*). Ed. G. Oliverio, DAI II *Cirenaica* II 1936, 213, n. 356 cum imag. phot. ib.

(*Ἔτους*) --. *Ἰρήνα Σί|μωνος* (*ἐτῶν*) *λ'*. | (*Ἔτους*) *α'*, *Θῶθυ* *α'*. | *Μουσαῖος* ‖ *Εὐφροσύνου* | (*ἐτῶν*) *λ'*. (*Ἔτους*) *ς'*, *Ἀθὺρ* | *γι'*. *Σίμων Μ|ουσαίου* (*ἐτῶν*) *κ'*.

623. N. 357 cum imag. phot. ib.

(*Ἔτους*) *ια'*, [*Ἀ*]*θὺρ* | *κε'*. [*Ὁμ*]*όνο*[*ι*]*α Μ|άρκου ἔζη*‖*σεν ἔτη* | *κ'*.

624. N. 358 cum imag. phot. ib.

(*Ἔτους*) *ι'*. *Ε*[*ὐφρ*]*όσυν|ος* [*Ἰο*]*υλίου ἔζ|ησεν ἔτη λ' κ*(*αὶ*) | *ἀπέθανε*. — (*Ἔτους*) *ι'*. *Αὐ*‖*κος Μου*[*σαίο*]*υ ἔ|ζησεν ἔ*[*τ*]*η κε'* | *καὶ* [*ἀπ*]*έθα|νε*.

625. P. 214, n. 359.

(*Ἔτους*) *δ'*. *Ἰο*[*ύ*]‖*λιος Μ|άρκω*, | [*Χ*]*οιάχι κς'*.

626. N. 360.

(*Ἔτους*) *β'*, *Ἀθὺ*[*ρ* --]. | *Μήλα Ἰ*[*ου*]‖*λίου* (*ἐτῶν*) *ι'*.

627. N. 361. *Εἰσοκρίτω* | *γέ*[*ρον*]*τος*.

628. N. 362 cum imag. phot. tab. LXXIX, fig. 41.

Γ(*άϊος*) *Ἰούλιο*[*ς*] | *Μᾶγνος* | *ἐποίησεν*.

629. N. 363 cum imag. phot. tab. LXXIX, fig. 42.

Γ(*άϊος*) *Ἰούλιος Δον|γεῖνος νέος* | *ἐπόησεν*.

630. P. 214/5, n. 364.

(*Ἔτους*) *γι'*, *Τῦβι κγ'*. | *Ἄριστις* | *Ἀγαθοκλέ|ος* (*ἐτῶν*) *νθ'*.

631. P. 215, n. 365 cum imag. phot. tab. LXXX, fig. 43 (= D. M. Robinson, *A. J. Arch.* XVII 1913, 192, n. 109).

[(*Ἔτους*) --, *Φαμ*]*ε*[*νὼθ* --]. | *Καλλιέ|τειρα* ‖ *Ἀντιγό|νου* (*ἐτῶν*) *ιθ'*.

632. N. 366 cum imag. phot. ib. (= D. M. Robinson, *l. c.* 192, n. 110).

(*Ἔτους*) *αι'*, *Ἀθὺ*[*ρ*] | *κδ'*. *Ἀντίγονο*[*ς*] | *Ἀριστάρχ*[*ου*] | (*ἐτῶν*) *πγ'*.

633. N. 367 cum imag. phot. tab. LXXX, fig. 44.

(*Ἔτους*) *ζ'*, [*Ἐ*]*πικλ|ῆς Φίλωνο|ς* · | (*ἐτῶν*) *ν'*, *Πα*‖*οῖνι δ'*.

1 possis etiam hoc loco (*ἐτῶν*) et vs. 4 (*ἔτους*), sed mensis post positus videtur.

634. *Teuchiris-Arsinoae* (*Tòcra*). Ed. G. Oliverio, DAI II *Cirenaica* II 1936, 215, n. 368 cum imag. phot. ib.

(*Ἔτους*) *η'*, *Μυρ|τὸ* (*sic*) *Γαῖο* (*sic*) | *Εὐημέρω*.

635. P. 216, n. 369 cum imag. phot. ib.

(*Ἔτους*) *ε'*, *Πα*[*οῖνι* --]. | *Νικοδίσ|τα Διοδό|τω*.

636. N. 370 cum imag. phot. ib.

(*Ἔτους*) *ια'*, *Φαμε|νὼθ κ'*. | --*μ*[-- *Δ*]‖*οσιθέ*[*ου*] ‖ (*ἐτῶν*) *ιε'*.

637. N. 371 cum imag. phot. ib. *Δωσίθε|ος* (*ἐτῶν*) *κ'*.

638. N. 373 cum imag. phot. tab. LXXXI, fig. 45.

[(*Ἔτους*) --, *Ἀ*]*θ*[*ὺρ* -- | --] *Ἀλεξάν|δρω* | (*ἐτῶν*) *ζ'*.

639. P. 217, n. 374 cum imag. phot. ib.

(*Ἔτους*) *ρξ'*, *Θῶθυ γ'*. | *Ἄριστις* | *Ἀριστοδ*[*ά*]‖*μω* (*ἐτῶν*) *κε'*.

640. N. 375 cum imag. phot. ib.

(*Ἔτους*) *ρξ'*, *Θῶθυ* | *ιγ'*. *Διόδοτος* | *Διοδότω* | (*ἐτῶν*) *λε'*.

641. N. 376 cum imag. phot. ib.

(*Ἔτους*) *ρξ'*, *Θῶθυ γ'*. | *Τειμοκρ*[*άτης*?] | *Διοδό*[*τω*] | (*ἐτῶν*) *δ'*.

642. N. 377 cum imag. phot. ib.

[(*Ἔτους*) --. *Ν*]*όννα* | *Δωσιθέ|ου* (*ἐτῶν*) *κ'*.

643. N. 378 (in eodem pariete ac CIG 5321).

(*Ἔτους*) *ε'* --| *Λυ* --

644. P. 218, n. 379 (= CIG 5321).

(*Ἔτους*) *ι'*, *Θῶθυ α'*. | *Ἰουλία Ῥ|ούφου* | (*ἐτῶν*) *ιγ'*. ‖ (*Ἔτους*) *γ'*, *Τῦβι* | --

645. N. 380 (in eodem pariete ac CIG 5321).

(*Ἔτους*) *ιη'*, *Θῶθυ* | *κ'*. *Ἄριστι*|*ς* [*Ἰ*]*ο*[*ύ*]*δα* | (*ἐτῶν*) *ο'*.

646. N. 381 (= CIG 5321, Robinson, *l. c.* 199).

(*Ἔτους*) *ι'*, *Παοῖ|νι β'*. | *Δόρκ*[*ος*] | *Ἀρί*[*στιος*], ‖ (*ἐτῶν*) --

647. N. 382.

(*Ἔτους*) *α'*, *Χοι|ὰκ ι'*. *Κα|λαμέρ|α Νικία* ‖ (*ἐτῶν*) *ιη'*.

648. P. 218/9, n. 383 (= CIG 5340).

(*Ἔτους*) *ιβ'*, *Παχὼν* | *γ'*. | *Σάρρα Τελε|σιστράτου* ‖ (*ἐτῶν*) *ϙν'*.

649. *Teuchiris-Arsinoae* (*Tòcra*). Ed. G. Oliverio, DAI II *Cirenaica* II 1936, 219, n. 384 (= CIG 5311).
(*Ἔτους*) *ιγ′*, *Ἐπεῖφι ιε′*. | *Κρίτων* | *Λυσία* ‖ (*ἐτῶν*) *λε′*.

650. N. 385 (= CIG 5311).
(*Ἔτους*) *κα′*, *Φαῶφι* | *ια′*. *Λυσίας* | *Εὐφράνορος* | (*ἐτῶν*) *λ′*.

650*a*. N. 386 (= CIG 5248).
(*Ἔτους*) *ϑ′*, *Φαῶφι ιβ′*. | *Ἀκύλας* | *Ἀμαι|σίννα* ‖ (*ἐτῶν*) *ιε′*.

651. P. 219/20, n. 387.
(*Ἔτους*) *ιδ′*, *Ἐπεῖφι* | --. *Μητροφά|νης Ἀμαισ|ίννα* (*ἐτῶν*) *η′*.

652. P. 220, n. 388 (= CIG 5275, Robinson, *l. c.* 198).
(*Ἔτους*) *ζ′*, *Ἀθὺρ* | *ιβ′*. *Διδύ|μη Κλυ[τ]|οῦς* (*ἐτῶν*) *λη′*.

653. N. 389 (= CIG 5271).
(*Ἔτους*) *κ′*, *Φαῶφι* | *γκ′*. *Φυλὶς* | *Βάσσω* | (*ἐτῶν*) *ν′*.

654. N. 390 (= CIG 5271).
(*Ἔτους*) *ζ′*, *Ἀθὺρ* | --. *Ἀλύπα|[τ]ος Βάχ|[ι]δος* (*ἐτῶν*) *κ′*.

655. N. 391 (= CIG 5271).
(*Ἔτους*) *α′*, *Θῶ|ϑυ* {L} *κ′*. | *Εὐδαίμ|ων Βάσ||σω* (*ἐτῶν*) *κ′*.

656. P. 221, n. 392 (= CIG 5271, Robinson, *l. c.* 198).
(*Ἔτους*) *γ′*, *Τῦβι γ′*. | *Βάχις* | *Καλαμέ|ρας* (*ἐτῶν*) *κδ′*.

657. N. 393.
(*Ἔτους*) *ε′*, *Φαῶφι* | *κ′*. *[Κα]λα[μ]|έ[ρα* -- | --]*λ* -- ‖ (*ἐτῶν*) *ιδ′*.

658. N. 394.
(*Ἔτους*) *ε′*, *Ἐπεῖ|φι* --. *Πτυ|λ<ε>μ[αῖο]ς Φυλλίδος* | (*ἐτῶν*) *ιγ′*.

659. N. 395 (= CIG 5324).
(*Ἔτους*) *δ′*, *Ἐπεῖφι* | *ιε′*. *Μενέ|στας Λυ|κίου* --

660. N. 396.
(*Ἔτους*) *κ′*, *Θῶϑυ* | *κ′*. *Ἀγέμω|ν* [*Βά?*]*σσω* | (*ἐτῶν*) *ις′*.

661. P. 222, n. 398.
[(*Ἔτους*) --, *Θῶ*]*ϑυ* | --. -- *α* -- | -- *Μα|κεδόνος* ‖ (*ἐτῶν*) *κε′*.

662. N. 399. *Χόνι(ος ?)*.

663. *Teuchiris-Arsinoae* (*Tòcra*). Ed. G. Oliverio, DAI II *Cirenaica* II 1936, 222, n. 400.
(*Ἔτους*) *ιγ′*, *Τῦβι α′*. | *Μ{ρ}έμμι|ος Φίλων<ο>ς* | (*ἐτῶν*) *κη′*.
3 ΝΑC lapis.

664. N. 401.
(*Ἔτους*) *η′* -- | -- | -- | *πη* -- ‖ *που* (*ἐτῶν*) *κδ′*.

665. P. 223, n. 402 (= CIG 5263).
(*Ἔτους*) *δ′*, *Μεχὶρ* | *εκ′*. *Ἀριστοκ|ράτης Ἀρισ|τοκράτους* ‖ (*ἐτῶν*) *κε′*.

666. N. 403 (= CIG 5283). *[Φιλ]έρω|τος*.

667. N. 404 (= CIG 5258).
(*Ἔτους*) *ις′*, *Θῶϑυ* --. | *Ἀπολλ[ώνι]|ος Λύκου* | (*ἐτῶν*) *ιε′*.

668. N. 405 (= CIG 5305).
(*Ἔτους*) *ς′*, *Ἐπεῖφι βι′*. | *Κάνδιδος* | *Ἐρενν<ί>ου* | (*ἐτῶν*) *ιϑ′*.

668*a*. N. 405*bis* (*sic*, non 416). *[Ἐ]ρεν[νίου ?]*.

669. N. 406 (= CIG 5344).
(*Ἔτους*) *ις′*, *ἐπαγο|μένων γ′*. | *Θεόδοτος* | *Σωγένους* ‖ (*ἐτῶν*) *γ′*.

670. P. 224, n. 407 (= CIG 5344).
(*Ἔτους*) *κα′*, *Μεσορή*. | *Σωγένης* | *Δοσιθέου* | (*ἐτῶν*) *ελ′*.

671. N. 408 (= CIG 5344).
(*Ἔτους*) *ις′*, *Μεσο|ρὴ ι′*. | *Πτολεμαῖ|ος Θεοδό||του* (*ἐτῶν*) *π′*.

672. N. 409 (= CIG 5296).
(*Ἔτους*) *ιϑ′*, *Ἐπεῖ[φ]ι γ′*. | *Θεόδοτος* | *Πτολεμαίου* | (*ἐτῶν*) *μ′*.

673. N. 410 (= CIG 5296, Robinson, *l. c.* 199).
(*Ἔτους*) *δ′*, *Ἀθὺ[ρ* --]. | *Καλλίκλεα* | *Σωγένους* | (*ἐτῶν*) *ελ′*.

674. N. 411 cum imag. phot. tab. LXXXI, fig. 46.
Ἰούλι|ος Λο|υκίω.

675. P. 225, n. 412 cum imag. phot. ib.
(*Ἔτους*) *ιδ′*. *Ἄρισ|τις Δω|σιϑέου* | (*ἐτῶν*) *νε′*.

676. N. 413 cum imag. phot. ib.
(*Ἔτους*) *γ′*, *Τῦ|βι κ′*. *Σε|κόνδα* | *Ἔρωτος* ‖ (*ἐτῶν*) *λε′*.

677. *Teuchiris-Arsinoae* (*Tòcra*). Ed. G. Oliverio, DAI II *Cirenaica* II 1936, 225, n. 414 cum imag. phot. ib.
5 (*Ἔτους*) *γ′*, *Με|σορὴ κε′*. | *Ξένων* | *Μενε||λάω* (*ἐτῶν*) *ια′*.

678. N. 415 cum imag. phot. ib.
5 (*Ἔτους*) *ε′* [--. | -- *Σε]||κόνδα* | *Γαΐω* ‖ [*ἐτ*]*ῶ*[*ν* --].

679. P. 225/6, n. 416 cum imag. phot. ib.
5 -- | -- | *Δοσιθ*[*έου*] | (*ἐτῶν*) *ς′*. ‖ (*Ἔτους*) *ιζ′*, *Θῶθυ β′*. | *Ἀγεμόνα* | *Νικάω* | (*ἐτῶν*) *να′*.

680. P. 226, n. 417.
(*Ἔτους*) *ια′*, *Με|χὶρ κ′*. *Εἰ|ρήνα* | *Ἀριστε*[*ῦς*].

681. N. 418.
(*Ἔτους*) *ιθ′*, *Ἀθὺρ* | *κη′*. *Δωσί|θεος Ἀρισ|τεῦς* (*ἐτῶν*) *ιδ′*.

682. N. 419.
5 (*Ἔτους*) *ιζ′*. *Ἄριστις* | *Ἀνδρονί|κω* (*ἐτῶν*) *οθ′*. ‖ *Μυρτὼ* | *Δοσι-θ<έ>ω*, | *Λαΐς Ἀρίστι<ο>ς*. | (*Ἔτους*) *α′*, *Σ*[*ά*]*ω*[*ν*] | *Ποσι-*
10 *δ*[*ίω*]*||νος* (*ἐτῶν*) *ι*--

683. P. 227, n. 420 (= CIG 5289).
5 (*Ἔτους*) *γ′*, | *Ἀθὺρ* | *ε′*. *Ἰησο<ῦ>ς* | *Ἀπολλ||οδώρω* | (*ἐτῶν*) *η′*.

684. N. 421. [-- *M*]*αρῖν*[*α*] | *Εὐφράνο|ρος* (*ἐτῶν*) *μ′*.

685. N. 422.
(*Ἔτους*) *β′*, *Τῦβι κ′*. | *Καλλικλῆς* | *Νικίου* (*ἐτῶν*) *π′*.

686. N. 423.
5 (*Ἔτους*) *ις′*, *Θῶθυ* | *ε′*. | *Εὔπραξις* | *Φίλωνος* ‖ (*ἐτῶν*) *λ′*.

687. N. 424.
[(*Ἔτους*) --], *Μεχὶρ ε′*. | *Ἀφροδισία* | *Ἀλεξᾶ* (*ἐτῶν*) *ε′*.

688. P. 228, n. 425.
5 (*Ἔτους*) *α′*, *Παχ*[*ὼν* --. *Π*]*αγ|κρ*[*άτει*]*α Παύλου* ‖ *δ′*.

689. N. 426.
5 (*Ἔτους*) *γ′*, *Θῶθυ* | *βκ′*, *Νεί|κων Ἀ|πολλω||νίου* (*ἐτῶν*) *λ′*.

690. N. 427.
(*Ἔτους*) *β′*, *Τῦβι* | *ε′*. *Λούκι|ος Λουκί|ου* (*ἐτῶν*) *ς′*.

691. *Teuchiris-Arsinoae* (*Tòcra*). Ed. G. Oliverio, DAI II *Cirenaica* II 1936, 228, n. 428.
5 (*Ἔτους*) *ι′*, *Φαμε|νὼτ ι′*. *Ἀλ|εξᾶς Γαΐω* ‖ (*ἐτῶν*) *μγ′*.

692. N. 429. -- | --|*ρης Ἀριστά|ρχω* (*ἐτῶν*) *ξη′*.

693. P. 229, n. 430, n. 430. Vs. 5 fin. corr. ed. per ep.
5 (*Ἔτους*) *δ′*, *Τῦβι* --. | *Πόταμος* | *Λουκίου* | --. ‖ (*Ἔτους*) *ς′*, *Μεσορὴ* --. | *Μυρὼ Λουκ|ίου* (*ἐτῶν*) *ιη′*.

694. N. 431.
5 (*Ἔτους*) *η′*, | *Μεσορὴ* --. | *Πετρώνιος*, | *Φαῦστος* ‖ (*ἐτῶν*) *μδ′*.

695. N. 432 cum imag. phot. tab. LXXXII, fig. 47 (= CIG 5278).
5 (*Ἔτους*) *ε′*, [*Φαρ*]*||μοῦθι ε′*. | *Κρίτων* | *Σίμων||ος* (*ἐτῶν*) *ν′*.

696. N. 433 cum imag. phot. ib.
(*Ἔτους*) *ιε′*, *Θῶθυ* | *κβ′*. *Πέλνα* | *Κρίτωνος* | (*ἐτῶν*) *κ′*.

697. P. 230, n. 434 cum imag. phot. ib. (= CIG 5278).
5 -- | -- *Δυσα|νίας Κρί|τω||νος* | (*ἐτῶν*) *ξβ′*.

698. N. 435 cum imag. phot. ib. (= CIG 5278).
5 (*Ἔτους*) *β′*, *Με|σορὴ* | *ιθ′*. *Ἀγε|μόνα* ‖ *Εὐκλίδ|α* (*ἐτῶν*) *λ′*.

699. N. 436 (= CIG 5245).
(*Ἔτους*) *ια′*, *Φαῶφι* | *θι′*. *Λυσιδί|κα Ἰούδα* (*ἐτῶν*) *ιη′*.

700. N. 437.
(*Ἔτους*) *ιε′*, *Χοιὰχ ιβ′*. | *Σαββάτις* | *Μητροφά|νους* (*ἐτῶν*) *μη′*.

701. P. 230/1, n. 438.
5 (*Ἔτους*) *ιγ′*, *Φαῶφ|ι ε′*. *Λακ|κία Μα|γίου* ‖ (*ἐτῶν*) *κ′*.

702. P. 231, n. 439.
(*Ἔτους*) *ε′*, *Ἀθὺρ* | *θκ′*. *Φιλοῦς* | *Θεογίτο|νος* (*ἐτῶν*) *ν′*.

703. N. 440.
[(*Ἔτους*) --], *Μεχὶρ* | *ε′*. *Βεῖσχα* | *Θευγίτο|νος* (*ἐτῶν*) *ε′*.

704. N. 441.
(*Ἔτους*) *κ′*, *Μεσορὴ* | *β′*. *Ἰο<ύ>δας Ἰοσ|ίππω* (*ἐτῶν*) *ρ′*.

705. *Teuchiris-Arsinoae* (*Tòcra*). Ed. G. Oliverio, DAI II *Cirenaica* II 1936, 231, n. 442 (= CIG 5294).

(Ἔτους) κγ′, Φα|μενὼθ ζ′. | Θάλ[λ]ος | Ἀριστοκ||[ρ]άτους | (ἐτῶν) ς′.

706. P. 232, n. 443 (= CIG 5269).

(Ἔτους) ε′, Φαμενὼ|θ ι′. Φιλοῦς | Ἀμελίτα | (ἐτῶν) κζ′.

707. N. 444 (= CIG 5350).

(Ἔτους) ιβ′, Παῦνι | ε′. Τρύφαι|να Φιλίπ|που (ἐτῶν) οε′.

708. N. 445 (= CIG 5334).

(Ἔτους) δι′, Ἀθὺρ | βι′. Πρῖμος | Βάσσ|ου (ἐτῶν) λγ′.

709. P. 232/3, n. 446.

(Ἔτους) {ν}θ′, μη(νὶ) Ἀθύρ. | Ἀρίμμας | Ἀπολωνίδα | (ἐτῶν) ο′. ‖
(Ἔτους) ιγ′, μηνὶ Ἀθρύ (sic). | Στρατὼ Φίλωνος | (ἐτῶν) λε′. |
(Ἔτους) γι′ μην(ὶ) Χο(ιάκ). | Φίλων Ἀρταφᾶν||τος (ἐτῶν) ια′. |
(Ἔτους) γι′, | μη(νὶ) Τῦβ[ι] | κε′. Λάδος | Ὀνομάρ||χω (ἐτῶν) γ′. |
(Ἔτους) γι′, μη(νὶ) Χο(ιάκ). | Ἀρταφὰν Ἀρταφᾶντος | (ἐτῶν) η′. |
(Ἔτους) γι′, μηνὶ Ἀθύρ. ‖ --

710. P. 233, n. 447 (= CIG 5325).

(Ἔτους) ια′, Τῦβ[ι] ςκ′. Μητ|ροφάνη|ς Ἀγαθο||κλέος | (ἐτῶν) κ′.

711. N. 448 (= CIG 5319).

(Ἔτους) α′, Χοιὰκ ι′. | Μαρία | Ἰουλίου | (ἐτῶν) κβ′.

712. N. 449 cum imag. phot. tab. LXXXII, fig. 48.

(Ἔτους) ς′, Φαῶφι κγ′. | Λ(ούκιος) Ἀουιάνιος | Μάξιμος | (ἐτῶν) κγ′.

713. P. 234, n. 450.

(Ἔτους) β′, Φαῶφι ε[κ]′. | Σεκόνδα Φ|αβίου τοῦ | Ἀρίστου ‖ (ἐτῶν) ιβ′.

714. N. 451 cum imag. phot. ib. (= CIG 5358c).

(Ἔτους) ι′, Φαμεν(ὼθ) κη′. | Ἀβιανία Λύκου | (ἐτῶν) μδ′.

715. N. 452 cum imag, phot. ib.

(Ἔτους) ει′, Μεσορὴ | βι′. Ῥοῦφος | Λουκίου | (ἐτῶν) λε′.

716. *Teuchiris-Arsinoae* (*Tòcra*). Ed. G. Oliverio, DAI II *Cirenaica* II 1936, 234, n. 453 cum imag. phot. ib.

(Ἔτους) δ′, Παῦνι | --. Φιλ|οθευκ[λῆς] Ἀβιανί|ου (ἐτῶν) η′. ‖
[(Ἔτους)] δ′, Φαῶφι γ′. Πρ̣|[α]ξίδαμος Μαγ|ίω (ἐτῶν) β′.

717. P. 235, n. 454 cum imag. phot. ib.

(Ἔτους) ι′, Μεσο|ρὴ [--. -- | -- Μα]|γίω --

718. N. 455 cum imag. phot. ib.

(Ἔτους) ε′, Ἐπῖφι | ιη′. Μ[έ]δι|μος [Ἀ]ρισ|τομέ||νευς (ἐτῶν) ιβ′. | --νου --

719. N. 456 cum imag. phot. tab. LXXXIII, fig. 49 (= CIG 5336).

(Ἔτους) β′, Μεσορὴ | κζ′. Πολλία | Φιλοῦς (ἐτῶν) ιε′.

720. N. 457 cum imag. phot. ib. -- | -- | Δοσ-- | (ἐτῶν) κ′.

721. P. 236, n. 458 cum imag. phot. tab. LXXXIII, fig. 49 (= CIG 5358d).

(Ἔτους) η′, Χοιὰχ ι′. | Πακκία | Τύχη | (ἐτῶν) ζ′.

722. N. 459 cum imag. phot. tab. LXXXIII, fig. 50.

(Ἔτους) δι′, Θῶθ | {Λ}γ′. | Μαρία | Ἀπολλω̣|νίω (ἐτῶν) ς′.

723. N. 460 cum imag. phot. ib.

(Ἔτους) ια′, Ἀθὺρ | εκ′. Θε|[υκ]λῆς | [Θε]υδ||ώρου | (ἐτῶν) ιε′.

724. N. 461. Λ(ουκίου) Ἰου|λίου | [Μ]αρ|τιά||λους.

725. *Chef el Chamis* (inter *Ptolemaidem* et *Teuchira*). In lapicidinis. Ed. G. Oliverio, DAI II *Cirenaica* II 1936, 241, n. 480 cum imag. phot. tab. LXXXVIII, fig. 63.

Φίλιππος Ἡράκωνος | καὶ Εὐφρὼ | ἐπύησας | ἡατοῦς.

3/4 l. ἐποίησαν | ἑαυτοῖς.

726. Ibid. *L. c.* 242, n. 481 cum imag. phot. tab. LXXXIX, fig. 64.

Θεύδυτ[ος c. 4]χα-- | καὶ Δειο[c. 5 Ἡ]ράκ[ωνος] | ἐπύσε ἡατῦς [καὶ τῦ]ς [ἡ]||ατῶν.

1 [Τιμο]χά[ρους], 2 Δειό[κλεια] dub. ed.

727. Dedicatio Nymphis, s. IV/III^{a}. — *Budrasc*, 3 km occ. versus a *Cyrene*. In spelunca. CIG 5183 denuo ed. S. Ferri, *Notiz. Archeol.* III 1922, 98, n. 1 cum delin. fig. 4^{a} et 13.

Τὰς θυρίδας | Ζώπυρος | ἀνέθηκε ταῖς | θεαῖς.

728. Ibid. *L. c.* 98/9, n. 2 cum delin. fig. 14 et imag. phot. fig. 14^{a}. Lectio incerta. S. IV/III^{a}.

[-- τ]ῶ̃[ν] ἀνα[θ]η[μ]ά[των? -- | --]αμ. σταφὶς? διὰ σ|--
ιο-- | ευλ--οα‖σ[-- | -- Ν]υμφῶ̃[ν --] | αιλ$^{c.5}$ν -- | --ν
λο‖Ι.ον -- | ο.\ --λκο‖-\ΛΙ¯ -- Ν.\ -- | -ΙΓ.ΥΑ $^{c.4}$
ευδο.ο | -- Α.\ΑΝ[--· | τὸ] δ' ἀνάλ[ωμα? --]δε | πα.Τ-- ‖
ΓΥ/ΙΑΓ.ΑΣΑ -- | --ΟΛΣ-- | --Σ.ΛΛ-- | --ΔΥΣ--· | ά δὲ
ἰάρει[α --] ‖ ο..οF--.

729-766. Dedicationes et tituli viatorum, s. III^{a}/III^{p}. — Ibid. Graffiti. *L. c.* 99/100 cum delinn. fig. 15/20. Nonnulla iam CIG 5147.

729. P. 99, n. 3^{a}, fig. 15. --ιμ[ος --]

730. N. 3^{b}. --φώνιος.

731. N. 3^{c}. Ἀπρόνιος.

732. N. 3^{d}. Λιβία Ἀρήϊια Κλ‖ινδα?.

733. N. 3^{e}. Ἀντιπᾶς.

734. N. 3^{h} et 3^{i} (quomodo secernendi sint quaeritur).
ΡΟCΟΡC.ΡΧ (-- ἐαρχ[ος] ed.), Χαρίτων, Γ[ρύ]λλος, |
ΔΟCΗΝCΟΜ (Δοσή[θ]εο[ς] ed.) Ἀριμμανίου.

735. N. 3^{m}. Ἔννη--

736. N. 4^{a}, fig. 16.
Πτολεμ[αῖος], Διόδωρος, | ἦλ[θον] οἱ ΙΤΙΑ/C --

737. N. 4^{s}. ἦλ[θ--] | ΙΙ ἦκα | Μικλωνι | --

738. N. 5, fig. 17. S. III^{a}. Δεωνίδης | καλός.

739. N. 6, fig. 18 (= CIG 5161). Ara. S. II^{a}.
Κότυς Ἀριστοκλίδα.

740. N. 7^{a}, fig. 19. S. I^{p}.
Τι(βέριος) Κλαύδιος Ἴστρος τοῖς θεοῖς | ἀπέδωκε τὴν θυσίαν.

741. N. 7^{β}. Δάμιος | Ποντικοῦ.

742. N. 7^{γ}. Ἀπολλώνιος | Κ.αδμι--

743. N. 7^{δ}. Κοσβάρακος | Μαλίχου | Ἰδουμαῖος.
De nomine cf. L. Robert, *Rev. Ph.* LXV 1939, 179 80.

744. N. 7^{ε}. Κράτερος | Συμμάχο[υ] | Ἰδουμαῖος | ἦκει..

745. N. 7^{η}. Ἰάσονος | τόπος.

746. N. 7^{ι}. Διοσκουρίδης | ἐπῆλθε.

747. N. 7^{κ}. Ἀγαθόκλεα | Σωσιστράτιος.

748. N. 7^{λ}. Δίων ἦκω. ‖ 749. N. 7^{μ}. Ἔλιξ ἦκω.

750. N. 7^{ν}. Πρόθυμος ἦκ[ω]. ‖ 751. N. 7^{ε}. Ῥῆσος ἦκω.

752. N. 7^{ο}. Ἀγαθοκλῆς | Ἀγαθοκλέ[σ]υς | Ἰδουμαῖος | ἦλθε.

753. N. 8^{α}, fig. 20. Ἀξ-- ‖ 754. N. 8^{β}. Ἀλέξανδρος.

755. N. 8^{γ}. [Οὐ]λπία Σ[ε]ρήνη{σ}. ‖ 756. N. 8^{δ}. Ἀπολλ--
An [Οὐ]λπίας [Ἰ]ρήνης? Tod.

757. N. 8^{ε}. Ἦλθε Μελάνιππος. ‖ 758. N. 8^{ς}. Ἀρτεμισ<ι>α.

759. N. 8^{η}. Ζήνων.

760. N. 8^{ι}. Σώστρατος. | Σώστρατος | εὐτύχι.

761. N. 8^{κ}. Ε-- | Ἑρμίας | ἦλθε | Εὐλ--

762. N. 8^{λ}. Ἀριστοκλῆς.

763. N. 8^{μ}.
Ἀλέξανδρος | καὶ οἱ ΣΥΜΜΓΛΛ? (συ[νοπα]‖δοὶ ed.) ἦκασιν.

764. N. 8^{ν}. Πήσαμος (?), | Στράτων ἦκοσι (?).

765. N. 8^{ξ}. Βερενίκη, | Ἀλέξανδρος, | Ἡράκλεια | ἦκα[σιν].

766. N. 8^{ο}, fig. 20.
Ἀλέξανδρος, | Γητύλος, | Θεοδοτίω[ν], | Φιαλήσω[ν], ‖ Εὐφροσύν[η], | Σωσ|σίας, | Εὐδαίμων | ἦλθοσαν.

767. Tit. honorarius, s. I^{p}. — *Berenicae* (*Bengasi*). Basis statuae. Ed. G. Oliverio, *Notiz. Archeol.* II 1916, 187, n. 7 cum imag. phot. fig. 7.
Ἐξαίνετος | Τεισιμάχω.

768. Dedicatio, s. IV^{a}. — *Berenicae.* Marmor. *L. c.* n. 6 cum imag. phot. fig. 6.

Ἡσύχιος. Θεόδωρος.

769. Dedicatio, s. IV^{a}. — Ibid. In museo. Monumentum cum anaglypho. Ed. E. Ghislanzoni, *Africa Ital.* I 1927, 100/15 et 249, cum imag. phot.; cf. S. Ferri, *Historia* I 3, 1927, 80/103. Denuo ed. G. Oliverio, DAI I *Cirenaica* II 1933, 183/94, n. 56 cum imag. phot. et delin. tabb. XXXVI/VII, figg. 70/3. Cf. *Arch. Anz.* XLIV 1929, 428/9.

In margine superiore monumenti:

[O]ἶδε καὶ εἰρήνηι καὶ ἐν [πολέμωι --]

In epistylio: *Λυσανίας Ἰάσο[νος --]*

Infra multo minoribus litteris ad interpretandas figuras anaglyphi:

Ἄπ[οι]να (?). Vac. [Εὐρ]ύπυλ[ος --]

770. Dedicatio Aesculapio et Hygieiae, s. III^{p}. — Ibid. Basis columellae lap. arenacei. Ed. G. Oliverio, *Notiz. Archeol.* II 1916, 189/90 cum delin. fig. 10.

Χάρωψ Ἀσκ[λ]ηπιῶ καὶ Ὑγίαι ἀνέθηκε.

771. Ibid. In introitu sepulcri. *L. c.* 191, n. 11 cum imag. phot. fig. 11.

Εἰρήνα.

772. Ibid. Stela sep. cum anagl. duorum virorum. Ed. E. Ghislanzoni adiuvante G. Oliverio, *Notiz. Archeol.* I 1915, 76, 87 cum imag. phot. fig. 7. S. I^{p}.

Ἴων. Ἀρίστων.

773-795. Tituli militum, s. I^{p}. — *Agedabia* ad *Syrtem Magnam.* In rupibus. Ed. S. Ferri, *Riv. della Tripolitania* II 1925/6, 362/86 cum imagg. phot. et delinn. figg. 1/23. Cf. F. Cumont, *Syria* VIII 1927, 84. Lectiones incertae.

773. N. 1 cum delin. n. 1. In tabula ansata.

(*Ἔτους*) ΟC ΛΥ *στράτι|ος Λογγεῖνος | στρατ[ι]ώ[της Σύ]ρο[ς | .....]τ..υν.*

1 init. CNLOCΛ delin. ‖ 3 suppl. Tod.

774. N. 2 cum delin. n. 2 et imag. phot. n. 2*.

Πολλαλάμμων (?).

775. N. 3 cum delin. n. 3 et imag. phot. n. 3* $^{a-c}$ (= *Ann. Ep.* 1927, n. 157). A. 51^{p}.

(*Ἔτους*) *πβ', Μεχεὶρ ζ'. Ἧκω | Μαγίων Ἀρτεμιδώρου κεντυρίων | Ἀπαμεὺς τῶν ἀπὸ Συρίας.*

A. 82 aer. Cyr. = 51^{p}.

776. *Agedabia.* N. 4 cum delin. n. 4. A. 51^{p}.

(*Ἔτους*) *πβ',* | c. 6 *α..* | c. 8-9 | *Ἀπαμεὺς [ἥ]κω.*

777. N. 5 cum delin. n. 5.

[. Z]ώπυρος? Γαυ|.π..ς ἀπαχοσ | ...^{8}...$^{-}$*ος σπα.* | *...οπασ .\. δ --*

778. N. 6 cum delin. n. 6 et imag. phot. n. 6*.

Διονυ[σ]ό[δωρο]ς | Ἀντιόχου | Σύρος.

779. N. 7 cum delin. n. 7. Suppl. Cum.

-- /.ων | [Ἑρ]μογένου | [Ἀ]ντι[οχ]εὺς [Σ]ύ<ρ>ος.

780. N. 8 cum delin. n. 8 et imag. phot. n. 8*.

Ζήνων [Γ]άλλος? υ?

781. N. 9 cum delin. n. 9 et imag. phot. n. 9* (= *Ann. Ep.* 1927, 157bis).

-- | ⊡Υ. του καὶ Γάϊος | Καί(λιος) Ἀγρίππας ΠΙ | ... Ν/ ... *ουτο | ‖ [Λον?]γε[ῖ]νος κεντυρί|ων Ἀπαμ[εὺς τῶν] ἀπὸ [Συρίας].*

3 *Καί(λιος)* cf. Dessau 5965, Cae(lius) Martialis. Kla.

782. N. 10 cum delin. n. 10 et imag. phot. n. 10*.

[Οὐα]λέριος | [.. δ]ώρου | Σύρος α\\ | ἥκω (ἔτους) π[.]'.

783. N. 11 cum delin. n. 11. Suppl. dub. Tod.

Ὁράτ[ι]ος <Φ>αι|αλάντος | -- Νομερίω | --

784. N. 12 cum delin. n. 12.

c. 10-11 *ωλυκω|.ν στρατιώτης ἥκ[ω .|.] ουλ.. τ..... αξ\ΙΗΙ | -- λησ--*

785. N. 13 cum delin. n. 13.

-- | Ἰάσο[ν]ος | [Φ]ιλ-- | -- | Πολ|| --‖ιος -- | (ἔτους) κη' (?).

786. N. 14 cum delin. n. 14.

-- ιης | ..ντ.... πρου|.ν..ΙΙΟ-- | ιάτιος ....ω (ἔτους) βν' (?).

2 [Ἀ]ντ[ίπατ]ρος?, 4 [στρ]ατι[ώτης] Cum.

787. N. 15 cum delin. n. 15.

(*Ἔτους*) *π[.]'. | Ἀντι.λ--* | ΗC.⁀.C --

2 *Ἀντί[ο]χ[ος]* ed., *Ἀντι[π]ά[τρου?]* Cum. ‖ 3 *ἥ[κω]* ed.

788. *Agedabia.* N. 16 cum delin. n. 16. A. 39^{p}. (*Ἔτους*) *ο'. Θεομνᾶς? Ἀρι[σ]τοδή[μ]ω | κεντυρίων .ησαυκος | ἥκω.*

A. 70 aer. Cyr. = 39^{p}. — 2 *Ἡσ[α]υ[ρικ]ός* ed.

789. N. 17 cum delin. n. 17. *Σωσθένης | Θευδαισί|ου.*

790. N. 18 cum delin. n. 18 et imag. phot. n. 18*.
5 *..σιη-- | -- | .π-- | στρ[α]τιώτης ‖ υ(σθετιης.*

791. N. 19 cum delin. n. 19. *--η.ους.*

792. N. 20 cum delin. n. 20 et imag. phot. n. 20*.
Σ[ώπατ]ρος.

793. N. 21 cum delin. n. 21 et imag. phot. n. 21*. A. 39^{p}.
(*Ἔτους*) *ο' -- | -- ἥκω.*

794. N. 22 cum delin. n. 22. A. 39^{p}.
...c. 10... λω | [Σ]ύρος κυίγκτης (*ἔτους*) *ο'.*

2 *κυίγκτης* (= quintae) sc. *εἴλης* dub. Tod.

795. N. 23 cum delin. n. 23. A. 46^{p}.
(*Ἔτους*) *οζ' | .. Ἀριστα[τo]ς? | [Τ]ιμο[μ]άχου | ..μ..γρα.*

AFRICA PROCONSULARIS [1])

796-801. *Syrti.* In catacomba Christiana. Tit. in tab. ansatis. Ed. R. Bartoccini, *Africa Ital.* II 1928/9, 187/200 cum delin. S. IV^{p}.

796. N. 5. *Ἔζεσεν | Φαῦ<σ>τος | ἔτη α<λ'>* (?; *ἔτηα δ'* ed.).

797. N. 6. *Ειθάλιν* (?) ‖ 798. N. 16. *Τηΐαχος* (?)

799. N. 44. *Σατου<ρ>|νῖνα.* ‖ 800. N. 45. *Σατο<υρ>|νῖνος.*

801. N. 47. *Μοσε̄[ς] |* ⊠VIIIE (?)

802. Dedicatio, s. II^{p}. — *Lepti Magna.* In muro castelli *Râs el-Hammân* inaedificata. Fragm. tria tit. trilinguis: lat., neopun., graeci. Ed. P. Romanelli, *Leptis Magna,* Romae 1925, 170 cum delin.

Caec[ilius Diodor]u[s -- me?]dium murum su[pra] | Caesaris delubr(um) fa[ciendum curavit? -- pont.] max. sun[-- t]ribunicia potestat[e -]. |
Καικίλιος Διόδωρος ἅμα-- καὶ τὸ προν--υς μόνος τὸν ναὸ[ν] | ἐκ τῶν ἰδίων εὔξατο ο--δεων Αὐτοκράτο[ρος --].

[1]) Titulos Africae occidentalis in SEG I-II omissos inde ab a. 1921 editos addidimus.

803. Dedicatio, s. II^{p}. — *Lepti Magna.* In foro imperiali Severiano. Fragm. trium epistyliorum marm.; *c*) nunc *Homs* in museo. *L. c.* 113 cum delin.
a) *Ἀγ[αθῇ τ]ύ<χ>ῃ* (ΥΖΗ lapis).
b) *Ἄριστο --*
c) *[-- ὑπὲρ --] | σωτη[ρίας --]*

804. Dedicatio Aesculapio, s. III^{p}. — Ibid., nunc *Homs* in museo. Stela cum anaglypho serpentis. Commem. id., *l. c.* 81 cum imag. phot. fig. 29 (= *Ann. Ep.* 1926, 168).
Ἀγαθῇ τύχῃ [δεσπο(τῶν) ἡ]μῶν | Ἀσκληπιάδης θεῷ Ἀσκληπιῷ εὐχαριστήρ[ι]ον. | Pro vic|toria ‖ domi|norum | nostro|rum | ar ΓΙΕS cau‖sa did(it) (*sic*) Aescu|lapio Ascle|piades Ascle|[piadi]s marmararius Nicomed(ensis).

1 suppl. Kla.. ‖ 9/10 artis cau‖sa dub. Kla.; an gratiae?

805. Carmen sepulcrale, s. II^{p}. — Ibid. Aedicula marm. Ed. id., *l. c.* 151, cum imag. phot. fig. 77, denuo S. Aurigemma, *Africa Ital.* II 1928/9, 259/61 cum delin. fig. 9.
Τὸν σεμνῶς ζήσαν|τα καὶ ἤθεσι δοξασθ<έν>|τα,
τειμαῖς τειμηθέν|τα, τέχνῃ δέ τοι μοῦ‖νον ἐόντα,
πάνσοφον | ἐν πολλοῖς ἔργεσιν <⏑⏑⏑⏑>, |
Δούκιον ἔνθα μέλαινα | Λιβύης κατὰ γαῖα κα|λύπτει.
Σώστρατος ‖ Δουκίῳ τῷ ἰδίῳ θρε|πτῷ ζήσαντι ἔτη | κα'
μνήμης | χάριν. | Χαίρ<ε>τε, παροδεῖ‖ται.

14 ΧΑΙΡΤΕ lapis.

806. Ibid. In thermis. Fragm. Ed. R. Bartoccini, *Riv. della Tripolitania* I 1924/5, 308. *In cruce: Θεοτόκῳ.*

807. Ibid. Opus musivum cum allegoria Nili; a dextra stela in formam pyramidis redacta nilometrum repraesentans. Ed. G. Guidi, *Africa Ital.* V 1933, 5/11 cum imagg. phot. figg. 3/4. S. II^{a}.
In nilometro: Ἀγαθῇ | τύχῃ.

808. In regione *Gurgi* 3 km occ. versus a *Tripoli.* Lampas. Ed. P. Romanelli, *Notiz. Arch.* III 1922, 38. *Κρήσκε|ντος.*

Idem nomen in lampadibus CIL VIII 22644 72*a*, 73 ed. Cf. etiam *Corinth* IV 2.

809. Ibid. Ansa Rhodia. Ed. R. Bartoccini, *Africa Ital.* I 1927, 226 (= *Arch. Anz.* XLIV 1929, 373). *Ζήνων.*

810. *Gigthi* (*Bou-Ghâra*), nunc *Tunete* in museo Bardonensi. Fragm. duo lap. calc. Ed. L. A. Constans, *Mél. d'arch. et d'hist.* XXXIV 1914, 284/5, n. 15 cum delin., denuo A. Dain, *Inscr. grecques du Musée du Bardo*, Parisiis 1936, 36, n. 1.

Μεγὼ Εὐ|κάρπου | κ--

811. Ibid., nunc ib. Fragm. tabulae lusoriae marm. Ed. id., *l. c.* 283/4, n. 14 cum delin. (= CIL VIII 22753), denuo Dain, *l. c.* 36/7, n. 2. S. III^{p}.

..ΤΥΝΗ Π[...^{5}.. | *ν]εικῶν* [...^{6}... | *δώ]δεκα βά[λλων].*

812. *Leptiminus* (*Lamta*), nunc *Tunete* in museo Bardonensi. Tab. marm. CIL VIII 11132 (ed. P. Monceaux, *Rev. Arch.* II 1903, 242, n. 79) denuo ed. A. Dain, *l. c.* 38/9, n. 5.

Ἔνθα κατάκιτε Ἀ|πολινάριους | καὶ Ἡρωδότη.

813. *Thysdri* (*El-Djem*), olim in coll. Tyszkiewicz, nunc *Boston* in museo. Gemma, quam ed. post alios A. Furtwängler, *Antike Gemmen*, I, tab. L, n. 19, II 242, n. 19 cum delin., tractavit L. Poinssot, *Bull. Archéol.* 14 Jan. 1936, XVIII/XIX, id., *Rev. Tun.* 1938, 33/6. *Ποπιλ(ίου) Ἄλβαν(οῦ).*

814. Ibid. Amuletum vitreum in quo Mercurius. Ed. L. Poinssot, *l. c.* 13 Dec. 1937, X/XI. *Θεοπέμπτου.*

815. Signatura artificis, s. II^{a}. — *Mahdia*, nunc *Tunete* in museo Bardonensi. Herma aenea Dionysi. Edd. A. Merlin et L. Poinssot, CRAI 1908, 387/8 (cf. *Arch. Anz.* XXIV 1909, 212/4 cum imag. phot. fig. 5, W. Thieling, *Der Hellenismus in Kleinafrika*, 1911, 35, n. 28^{a}), denuo ed. A. Dain, *Inscr. grecques du Musée du Bardo*, Parisiis 1936, 33/4. *Βόηθος | Καλχη|δόνιος | ἐποίει.*

816. Ibid., nunc ib. Fragm. tab. marm. Ed. A. Dain, *l. c.* 37, n. 3.

-- ουδεα | --τετη | --α κεμη | -- η --

817. *Hadrumeti* (*Sousse*), nunc *Tunete* in museo Bardonensi. Tit. ed. *Bull. Archéol.* 1891, 538, n. 19 (= CIL VIII 22921), denuo ed. A. Dain, *l. c.* 38, n. 4.

Dis Manibus. | Ti. Claudius Antigonus | h(ic) s(itus) e(st). | Polyenus libertus patrono ‖ piissimo et Menander. | *Ἐνθάδε κεῖται ἰητὴρ | ἀγαθὸς Κλαύδιος Ἀντίγο|νος.* V(ixit) an(nos) XLI.

818. Ibid. In collectione T. Gandolfe. Lapis ovatus in quo Sol arcum intendens. Ed. A. L. Delattre, *Bull. Archéol.* 1922, LXVI/VII, n. 6 litteris maiusculis. S. IV^{p}. Tractavit L. Robert, *Rev. Phil.* 1944.

Μὴ φίλ|γης μο|ῦ, β(ασ)κ(ο)σ(ύ)ν(η)· δι|ώκι σε <Ἡ>||λιο<ς> φ|θον π.|.μ

3 suppl. Rob. ‖ 3/4 *δι|ώκι σε* (= *διώκει σε* 'te persequitur') leg. id., cf. inter alios P. Perdrizet, *Negotium perambulans in tenebris*, 27 ‖ 4/6 ΣΕΝ‖ΑΙΟΥ-Φ|ΘΟΝ lapis, *Ἥλιος φθον* dub. Rob.

819. *Kairouan*, nunc *Tunete* in museo Bardonensi. Tab. marm. Edd. P. Monceaux, *Rev. Arch.* II 1903, 244, n. 84, P. Gauckler, *Nouv. arch. miss. scient.* XV 1907, 360, n. 142, denuo A. Dain, *l. c.* (cf. n. 810), 39, n. 6.

[-- | -- ἐτε]λειώθη {ωθη}[-- | -- μ?]ακαρηα τη αν-- | -- αλλου φ ἀμὴν (?) η --| --ης τας θ' ἔτους ς-- ‖ -- Θ(εό)ς, ἀνάπαυ[σον τὴν ψυχὴν αὐτοῦ· | ἀ]μήν +

In latere averso tit. sep. lat. serioris aetatis.

820. Dedicatio Iovi Soli Magno Pantheo Sarapidi, s. II^{p}. — *Carthagine*, nunc *Parisiis* in museo Louvre. Cippus marm. albi. CIL VIII 12493 (= W. Thieling, *Der Hellenismus in Kleinafrika*, 1911, 34, n. 15; cf. A. Audollent, *Carthage romaine*, 1901, 403, W. H. Roscher, *Lex.* s.v. Pantheos, Dessau, *Inscr. lat. sel.* ad 4401, F. Jacobi, *Πάντες Θεοί*, diss. Halle 1930, 122 adn.), denuo ut novum ed. A. Dain, *Inscr. grecq. du Musée du Louvre, Les textes inéd.*, Parisiis 1933, 153/4, n. 176 cum delin.; cf. L. Robert, *Rev. Arch.* II 1933, 141.

Ὑπὲρ Φλαουΐας | θυγατρὸς Λύτων | [ε]ὐσ[εβεί]ας χάριν | ἐπ' [ἀγ]αθῷ ἀνέθη‖κε[ν] | Διὶ Ἡλίῳ Μεγάλῳ | Πανθέῳ Σαράπιδι.

821. Ibid. Tab. lap. calc. Ed. A. L. Delattre, CRAI 1926, 41. S. III^{a}. *Ἀπολλόδ[ω]ρος | Ἰκέτα | Ἡρακλειώτας.*

3 *Heracleam Minoam* (Sicil.) denotari putat J. B. Chabot ap. ed.

822. Carminis reliquiae, s. IV^{a}. — Ibid., nunc *Tunete* in museo Bardonensi. Fragm. marm. subfusci. Edd. A. Merlin et L. Drappier, *La nécropole punique d'Ard el-Kheraïb à Carthage*, 1909, 52/3, n. 54, denuo A. Dain, *Inscriptions grecques du Musée du Bardo*, Parisiis 1936, 40/1, n. 8.

--αρόν ἐστιν | -- ἐμὲ δμ[-- | -- ἀλ]λοδαπ[οῖο? | --]ορος υἱό[ς].

823. Ibid., nunc ib. Tab. calc. ornata palmis. Dain, *l. c.* 41, n. 9 (= P. Gauckler, *Bull. Archéol.* 1897, 440, n. 222, CIL VIII 25126).

Ἰωάννης πιστ[ὸς] | ἄπαξ[ος], | Βονιφατία πι[στή].

824. Ibid., nunc ib. Dain, *l. c.* 42, n. 11 (= P. Monceaux, *Rev. Arch.* II 1903, 71, n. 4). *Κηπυριστής?*

825. *Carthagine.* Fragm. tab. marm. Ed. A. L. Delattre, *Riv. Arch. Crist.* VIII 1931, 347, n. 2, denuo A. Merlin, ex imag. phot. a G. G. Lapeyre facta, *Bull. Archéol.* 1932/3, 451. S. III^{p}.

-- ΜΟΙΓΙΟΝ -- | -- ᵖΕΤΑΙ+Χ -- | -- ΠΡΟCΕ -- | --Ϲ--

826. Ibid. Tab. marm. Ed. A. L. Delattre, *Riv. Arch. Crist.* VIII 1931, 133, n. 10. S. IV^{p}.

[Ἐν]θάδε κῖτε Φλατίκ[ιος | πιστὸ]ς ἐν ἰρήνῃ ἠτ(ῶν) --?

827. Ibid. Fragm. tab. marm. Ed. id., *l. c.* 348, n. 4.

[Ἐν]θάδε [-- | -- κε]ῖμα[ι? -- | --]λ (vel *δ)εν --*

2 suppl. dub. Rob.

828. Ibid. Parva basis marm. Ed. A. Merlin ex ep. ab A. L. Delattre acc., *Bull. Archéol.* 1923, CCVIII. *Πλά|των.*

829. Ibid. Fragm. tab. marm. Ed. A. L. Delattre, *l. c.* 1920, CLXXVIII litt. maiusc. Suppl. Ho.

[-- δοῖ | σοι δ Ὄσι]ρις τὸ | [ψυχ]ρὸν ὕδωρ.

830. Ibid. Fragm. tabulae marm. Ed. id., *l. c.* 1926, CLXXXI, n. 5. S. II^{p}. *Εὐσέβεαν | ἐτῶν <λ>ε'.*

2 ΑΕ lapis.

831. Ibid. Ed. G. G. Lapeyre, CRAI 1935, 84, adn. 1.

Ἄδρηστὸς Πρωτάρχου.

832. Ibid. Fragm. marm. albi. Ed. A. L. Delattre, *Bull. Archéol.* 1922, CLXXXII, n. 8. *--εοις· | -- κιης καλο--*

833. Ibid. Fragm. marm. *L. c.*, n. 9.

-- ΗΘΟ -- | -- *αιεν μακ--* | -- *τε γὰρ θι--* | -- *του --*

834. Ibid. Fragm. marm. *L. c.* n. 7.

ΘΙΖΡϑ+ΕΩΜΟΥ | --ΟΤΕΙΔΕΝΟΛΟϹ | --ΤΟΝΚΑΝΕ....

835. Ibid. Fragm. tab. marm. Ed. id., *l. c.* 1925, XLIX, n. 4.

-- *Φλῶρε* -- | -- ΤΗΓΗ -- | -- ΗϹΠΟ -- | -- *τ--*

836. Ibid. Fragm. disci marm. albi. Ed. L. Poinssot ex ep. a Ch. Saumagne acc., *l. c.* 1928/9, 80, n. 3 litt. maiusc.

--ἁγίῳ εὐχήν.

Cf. Ch. Clermont-Ganneau, *Recueil d'arch. or.* V 1902, 17, E. Williger, *Hagios (Religionsgesch. Vers. u. Vorarb.* XX 1, 1922), 80/4. Rob.

837-840. **Defixiones**, s. II/III^{p}. — *Carthagine.* Lamellae plumbeae. Ed. A. Audollent, *Cinquième Congrès International d'Archéologie: Alger 1930*, Alger 1933, 119/38.

837. **Defixio equorum.** — P. 120/1 cum delin. Fragm. Litt. evanidae. Lectio incerta.

--σινει | -- εντριος | -- αματονριτ | [-- ἀπό]λοιτο α-- ‖ τοὺς ἵππ[ους --] | καὶ ἄλ[λους --]‖μ κατασ--

838. **Defixio equorum.** — Ibid. P. 121/8 cum delin. Lamella magna, a laeva fracta.

[Ἀρθυ Δα]ιλαμ Σεμεσειλαμ αεηιουω βαχυχ βακαξιχυχ με|νε βαιχυχ αβρασαξ βασζαβαχχχ (sic), | κύριοι θεοί, κατάσχεται[ι, π]οιήσαται ετε.. ε/ -- | -- ‖ -- καὶ οὐενέτου τὸ τοῦ Στραβωνιανοῦ Ἰάσων, Ἕλλην, | Φέροξ, Γάνγης, Ὁλόχρυσος σὺν τῷ ἰδ|ίῳ, Εὔανδερ σὺν τῷ ἰδίῳ, Φ[οῖβ]ος σὺν τῷ ἰδίῳ, Πατρί[κιος σὺν τῷ ἰδίῳ | -- | τὴν σήμε]ρον ἡμέραν ἐν τ[ῷ] κίρκῳ μὴ ἰσχύειν, μὴ τρέχ‖ειν, μὴ πηδῆσαι, μὴ πιάσαι, μὴ | τὰς καμπτῆρας περι[κυ]κλεῦσα[ι, μήτε] νεικῆ[σαι | -- | ..]απι .....[c. 7] τ[.....[c. 8] τ]ὴν ἀρέαν τοῦ κίρκου, | ποσάκις ἂν ἐξέλθωσιν ‖ σὺν τοῖς ἰδίοις ἡνιόχοι[ς | -- | --] δεσμο.. εν | τῇ σήμηρον (sic) ἡμέρᾳ | καὶ ὑμᾶς ἐπικα[λοῦμαι -- ‖ -- | --] αβρα|σαξ βασζαβαχχ|υχ, κύριοι θεοί, ποιήσατ[αί μ]οι, τελεώ[σαται | -- ‖ --] ῥουσέ[ου?] | τὸ τοῦ Στραβώ|νιανοῦ σὺν τοῖς ἰδίοις ἡνι[όχοις -- | -- | --] Ἕλλεν<α>, Φέροκ[α?, Ὁλόχ]ρυσ[ον, -] ‖ ναρον, Π|ατρίκιον, Φοῖ-βον αμ..σι... σο|-- | -- | ..ογας ‖ πρ..πω --

Parvum fragm. fortasse pertinens ad finem vs. 7 exhibere videtur: *. -- τιωσ|--λλ..σονεις.*

Cf. similes defixiones *Carthagine* inv. ap. Audollent, *Def. Tab.* p. 564/7. — 3 fort. [τ]ελ[εώσαται] cf. vs. 23.

839. P. 129/33 cum delin. Tabella (= *Ann. Ep.* 1933, 234).

Ἀρθυ Λαιλαμ Σεμ|εσε[ι]λαμ αεηιουω | βαχυχ βακαξιχυχ | μενε βαιχυχ α‖βρασαξ βαζαβαχ|υχ μενε βαιχ|υχ αβρασαξ, dom|ini dei, tenete | detinete Faler‖nas, ne quis illo|c accedere pos|sit (*sic*); obligate | perobligate | Falernaru(m) ba‖lineu(m) ab hac | die, ne quis ho|mo illoc accedat.

840. P. 129/33 cum delin. Tabella (= *Ann. Ep.* 1933, 235).

Ἀρθυ Λαιλαμ Σεμ|εσειλαμ αε[ηιο|υω βαχ]υχ βακαχυχ β|α-καξιχυχ μενε ‖ βαιχυχ αβρασαξ | βαζαβαχυχ | [με]νε βαιχυχ

ἀ|βρασαξ, domini | dei, tenete de||tinete Faler|nas, ne quis | illoc eat lava|ri{i}, nodiate | Falernas ab hac || die, obligate per|obligate balineu(m) Falernesi, ne | quis illoc ire pos|sit ab hac die.

841. *Carthagine.* Lamella plumbea. Edd. A. L. Delattre, *Bull. Archéol.* 1920, CLXXX/I, iterum id. et A. Merlin, CRAI 1930, 33/5 cum delin.; cf. A. Audollent, *l. c.* 303/6, K. Preisendanz, *Arch. Pap.* XI 1933, 164.

Supra: 5 ω|ΜΕ|ΛΑΜ|ΦΑ||ΡΩΚ *Infra:* *Πρόκλος.*

[Ἰα]ώ, [Σε]με[σι]λαμφ αρωκ (= ανοχ) Pr.

842. Ibid. Lamella plumbea. Ed. A. Audollent, CRAI 1930, 303/9 cum delin. (= *Ann. Ep.* 1931, n. 55). Cf. Preisendanz, *l. c.*

Supra: 5 ω|ΜΕ|ΛΑΜ|ΦΑ||ΡΩ|Κ

Infra: *Ἁρποκρατίων | ὁ καὶ Νεῖλος.*

843. Ibid. Sarda. Ed. L. Poinssot, *Bull. Archéol.* 13 Mart. 1934, X.

Γιγαντοθειτα, | Βαρωθειτα, | Βαρακεινεα | - -

844. Ibid. Lapis lazuli. Ed. A. L. Delattre, *l. c.* 1928/9, 284[b]. Ab altero latere vir nudus (Hercules?), ab altero: ΦΝΟΒΟΥΕΙ.

845. Ibid. Lapis subviridis. Ed. A. L. Delattre, *l. c.* 201, n. 1.

Χνοῦβις.

846. Ibid. Lapis subniger. Ed. id., *l. c.* 172, n. 12. *Ἰαώ.*

847. Ibid. Sarda. Ed. A. Merlin ex ep. A. L. Delattre, *l. c.* 1923, CXCV, n. 3. *a) Ἰαώ b) θεοῦ.*

848. Ibid., nunc *Tunete* in museo Bardonensi. Gemma. Ed. L. Poinssot, *l. c.* 13 Mart. 1934, IX. *Κυρία | καλή.*

Cf. L. Robert, *Inscr. gr. Coll. Froehner*, 56, adn. 1.

849. Ibid. Gemma. Ed. id., *l. c.* 11 Mai. 1936, XXVII/XXIX cum delin. fig. 1. *Μνημόνευε.*

850. Ibid. Discus niger. Ed. A. L. Delattre, *l. c.* 1928/9, 202, n. 2.

Ὀλύν|πι, ζήι|σις.

851. Ibid. Iaspis fulva. Ed. G. G. Lapeyre, *l. c.* 13 Dec. 1937, XII, n. 2. ωΙΘΜΕΝ | ΧΕ ΝΙ | ΑΜΕω

852. *Carthagine.* Achates. Ed. E. Babelon ex ep. Delattre, *l. c.* 1921, XXXVIII/IX, n. 8.

ΑΙΑΝΑΓ..Ν | ΑΜΟΣΑΧΞΕΙ | ΣΑΛΑΜΑΣΑ | ΒΑΜΑΙΑΖΑ.

853-855. **Ansarum tituli, s. II[a].** — 853. Ibid. Ansae Rhodiae. Edd. F. Icard, *Bull. Archéol.* 1923, 31/4, id., *l. c.* 1926, 205/9 cum delinn. tab. XVI, *l. c.* 1927, 431/2, *Rev. Tun.* 1935, 141/5 cum delinn., L. Poinssot et R. Lantier, *Bull. Archéol.* 1927, 453, L. Carton, *Sanctuaire punique découvert à Carthage*, Parisiis 1929, 41, A. L. Delattre, CRAI 1929, 29.

Commemorantur eponymi: Ἀθανάδοτος, Αἰνησίδαμος, Αἰνήτωρ, Ἀριστόδαμος, Ἀρχοκράτης, [Ἀστυ]μήδης, Δαμαίνετος, Θεύδοτος, Ξενόφαντος, Παυσανίας, Πεισίστρατος, Πρα[τοφάν]ης, Σωσικλῆς, Σώστρατος, figlini: Ἀγαθοκλῆς, Ἀγοράναξ, Ἀντίμαχος, Ἀριστοκλῆς, Ἀριστοκράτης, Ἀριστόξενος, Ἀρισ<τό>τιμος, Δαμοκράτης, Εἰρηνίδας, Εὐρύ[δαμος], Ζήνων, Ἡράκλειτος, Ἰμᾶς, Κ[αίρ]ιμος (?), Καλλι<κ>ράτης? (ΣΤΡΑΤΗΣ ed.), Κότης, Μαρσύας, Μενεσθεύς, Νίκαγις, Ὄλυμπος, Παυσανίας, Σιμίας.

854. Ibid. Ansa Cnidia. Ed. F. Icard, *Rev. Tunisienne* 1935, 142, n. 30 cum delin. 2, n. 5. ....|εμο | *Ἀριστάρ[χο]υ. Κνίδιον.*

855. Ibid. Ansa amphorae sufflavae. Ed. F. Icard, *Bull. Archéol.* 1927, 432, n. 21. *Μύτων.*

856. Ibid. Fragm. urnae rubrae. *L. c.*, n. 20. *Μάγων.*

857. *El-Haouaria.* Achates albus. Ed. A. L. Delattre, *Bull. Archéol.* 1928/9, 172, n. 11. *Αβρασαξ | Ἰαώ, Ἰαώ· | ζῶ, ζῶ.*

858. *Tunete.* Amuletum incertae originis. Ed. L. Poinssot, *Bull. Archéol.* 14 Jan. 1936, XIX/XX.

ωΡΓΕΜΗΝ|ΧΙ ΝΙ|ΑΝΕΩΝ.

859. Ibid. Titulos in museo Bardonensi asservatos denuo ed. A. Dain, *Inscriptions grecques du Musée du Bardo*, Parisiis 1936, in libro extra commercium distributo. De titulis Atticis pp. 12/33, n. 1/5 cf. SEG X vel XI; pp. 22/5, n. 2 = IG II/III[2] 1254. De reliquis cf. n. 810/2, 815/7, 819, 822/4, 862/6, 868/70.

860. Jaspis viridis, *Tunete* empta. Ed. E. Collet, *Bull. Archéol.* 1924, 168, n. 21 cum imag. phot. fig. 21, denuo A. Merlin, *Mém. Inst. Fr. Arch. Or.* LXVII 1935/7 (= *Mélanges Maspero*, II), 131/6 cum imag. phot. *Δικαίως.*

861. Amuletum aeneum, in quo Venus anadyomene. *Tunete* profectum videtur. Ed. A. Blanchet, *Cinquième Congrès International d'Archéologie: Alger 1930*, Alger 1933, 139/41 cum imag. phot.

Γαλάτου.

862. *Gasr Mezuar*, nunc *Tunete* in museo Bardonensi. Fragm. CIL VIII 14426 (= W. Thieling, *l. c.* [n. 815] 36, n. 36) denuo ed. A. Dain, *l. c.* [n. 859], 42/3, n. 12.

Κοινῷ | θεῷ.

863. *Abthugni* (*Henchir Suar*), nunc *Tunete* in museo Bardonensi. Vas ('coupe profonde'). Ed. A. Dain, *l. c.*, qui falso titulum eundem esse putat atque CIL VIII 23087.

Εὐλόγι.

864. *Thignicae* (*Ain Tunga*), nunc *Tunete* in museo Bardonensi. Tabula. CIL VIII 25916 (ed. J. Carcopino, *Mél. d'arch. et d'hist.* XXVII 1907, 48, n. 31), denuo ed. A. Dain, *l. c.* 43/4, n. 14.

D(is) M(anibus) s(acrum). | M. Antonius Rufus Honorati fil. Tr[omentina?] | Thig(nicae?) genius veritatis pius vixit an[nis --]. | H(ic) s(itus) e(st). o(ssa) t(ibi) b(ene) q(uiescant). T(ibi) t(erra) l(evis) s(it). ‖ *Οἵηπερ φύλλων γενεή, τοιήδε κα[ὶ ἀνδρῶν].*

5 = Il. VI 146.

865. *Thuggae* (*Dougga*), nunc *Tunete* in museo Bardonensi. Opus musivum. Ed. L. Poinssot, *Bull. Archéol.* 1915, CXII, denuo A. Dain, *l. c.* 44, n. 15. CYTEPE | Φ[H]ΛΙΞ (= utere felix).

866. Ibid., nunc *Tunete* in museo Bardonensi. Opus musivum. Ed. A. Merlin, *Bull. Archéol.* 1919, 3/7 cum imag. tab. I, denuo A. Dain, *l. c.* 44/5, n. 16. *Πίε, | ζήσῃς.*

867. Ibid. Cippus. Ed. L. Poinssot, *Bull. Archéol.* 1927, 87, n. 6. S. II^{p}.

Ἑρμεία<ς> ἐν[ι]||αυτοῦ (sic) ἕξ, | μηνῶν δ', | ἐλαχίστω<ς> ‖ ἐν κόλπωι | κεῖμαι μη|[τ]ρὸς Ἄθην | --

1 AO lapis ‖ 7 suppl. Rob.

868. *Siccae* (*el-Kef*), nunc *Tunete* in museo Bardonensi. Tab. lap. calc. CIL VIII 16257 (ed. P. Monceaux, *Rev. Arch.* II 1903, 246, n. 88) denuo ed. A. Dain, *l. c.* [n. 859] 45, n. 17. En irene.

869. *Thuburnicae*, nunc *Tunete* in museo Bardonensi. Lapis caeruleus. CIL VIII 25736 (ed. L. Carton, CRAI 1907, 383, id., *Bull. Archéol.* 1908, 420, n. 28) denuo ed. A. Dain, *l. c.* [n. 859], 45/6, n. 18.

Πόλεως | εὐχὴ ἐ|πὶ Διφίλου | ἀρχάρχον||τος.

870. *Thuburnicae*, nunc *Tunete* in museo Bardonensi. Stela. Edd. L. Carton, *Bull. Archéol.* 1918, 164, n. 1, A. Merlin, *l. c.* 1919, CLIX, denuo A. Dain, *l. c.* [n. 859], 46, n. 19.

5, 10 *Εὐ|χὴ | Νο|νυμ||ηνι|ο|υ | τ|οῦ ‖ Νο|υμ|ηνι|ο|υ.*

871. *Tabarka*, nunc *Tunete* in museo Bardonensi. Tabula aenea. Edd. A. Merlin et Ch. Diehl, *Bull. de la Soc. nat. d. Antiq. de France*, 1924, 196/201, cf. A. Dieudonné, *l. c.* 201.

+ Ζῶον διαφ(έρον) | τῷ θείῳ ἁρμαμεν(ταρίῳ) | προσταχθὲν κατὰ θῦ(ον) | τύπον μι(τατορ --?) ἀγγαρ( ).

Tabula ad phaleras equi publici pertinuisse videtur. Confert Rob. tit. prorsus similem in vico Örenköy Ciliciae Asperae inv. ap. Sterrett, *Wolfe Exped.* n. 1.— 2 vel *ἁρμαμέν(τῳ)* ed. ‖ 4 MI tabula, *<δ>ι' ἀγγαρ(ίαν)* Sterrett, *Μι(χαὴλ) ἀγγάρ(ῳ)* ed., utrumque reicit Rob., qui tit. tractabit *Hellenica* II.

872. *Hippone Regio* (*Bône*). Tab. lap. calc. Ed. E. Albertini, *Bull. Archéol.* 1928/9, 90/2, n. 1 cum delin. (= *Ann. Ep.* 1928, 35 cum delin.). Imag. phot. exhibet P. Marec, *Les nouvelles fouilles d'Hippône*, Bône 1927, 22. A. 587^{p}, d. 13 m. Dec.

+ Tehodosius | fidelis hic qui|escit peregrinu(s), | patriq(ue) relinqui(t) ‖ doloris nomine | funus. Ann(os) X | vixi(t) Mauricio imp(erante). | Id(ib)us Dec(em)b(ribus) ind(ictione) | sexta quieb(it). ‖

Θεω|δόσις | υἱὸς | Στε|φά||νου | Κονί|δου | Δυκί|ου ἐν||ϑά-
δ(ε) | κατά|κιτε | ἀναπα|γόμενος.

22/3 l. *ἀναπαυόμενος* ed.

873. *Thagastae* (*Souk Arhas*). Sigillum in tab. aenea. Ed. L. Leschi, *Bull. Archéol.* 11 Feb. 1935, XII. *Γεμέ|λλου.* In medio crux Latina.

NUMIDIA

874-876. Dedicationes deae Tanitidi, s. II/I^{a}. — 874-875. *Cirtae*, nunc *Parisiis* in museo Louvre.

874. Stela lap. calc. caerulei cum acroterio. CIL VIII p. 620^{d}, W. Thieling, *Der Hellenismus in Kleinafrika*, 1911, 40, n. 57, denuo ut novum ed. A. Dain, *Inscr. grecq. du Musée du Louvre, Les textes inéd.*, Parisiis 1933, 154, n. 177 cum delin.; cf. L. Robert, *Rev. Arch.* II 1933, 141. *Ὄρσα ε|ὐχήν.*

875. Stela rectangularis lap. calc. caerulei, in qua dea Tanit cum caduceo. CIL VIII, p. 620^{b}, Thieling, *l. c.* 40, n. 57, denuo ed. ut novum A. Dain, *l. c.* 155, n. 178 cum delin.; cf. L. Robert, *l. c.*

[-- Βα]σιλείδης Φ --

876. *Cirtae.* Stela cum signo deae Tanitidis. Ed. E. Thépenier, *Recueil des notices et mémoires de la Soc. archéol., hist. et géogr. du départ. de Constantine*, LVIII 1927, 275/6 cum delin.; commem. *Bull. Archéol.* 1928/9, 299. *Ὀρθω|ν.*

877. *Lambiridi* (*Kherbet-Ouled-Arif*), nunc in museo Antiquitatum Algerianarum. Sarcophagus. Ed. J. Carcopino, *Rev. Arch.* XV 1922, 214/7 cum imag. phot. tab. I (= *Ann. Ep.* 1922, n. 112 cum imag. phot.). Cf. *Rev. Bibl.* XXXII 1923, 311/2. S. III^{p}.

Κορνηλία Οὐρβανίλλα ὧδε κεῖμαι, σω|θεὶς ἐκ μεγάλου κινδύνου, ἔτη ζήσας | κη', μῆν(ας) ι', ἡμ(έ)ρ(ας) ιβ', ὥρ(ας) θ'. Τιβ(έριος) Κλ(αύδιος) Οὐειτᾶλις συνβίῳ.

878. Ibid. Opus musivum. Ed. id., *l. c.* 222 cum imag. phot. tab. I.

Οὐκ ἤμην, | ἐγενόμην, | οὐκ εἰμί, | οὐ μέλει μοι.

Multos locos parallelos coll. ed. 228/37. Cf. etiam F. Cumont, *Mus. Belge* XXXII 1928, 73/85, L. Robert, *Inscr. gr. Coll. Froehner*, 124.

MAURETANIA CAESARIENSIS

879. Carmen sepulcrale, s. IV^{p}. — *Tipasae* in coemeterio S. Salsae. Edd. E. Albertini et L. Leschi, CRAI 1932, 84/6 cum delin. Cf. L. Robert, *Rev. Phil.* LX 1934, 52/3.

Ματρῶναν τήνδ' ἁ|σορᾷς, τὴν ἔνεν<κα>ν γ|νί<σ>ιοί ποτ' εὔγιν. | Ἐκ γῆς Ἀντολίης πέφυ||κ' ἀσμένη σώφρονι | θυμῷ, δύσπιστον | ἔχουσα θανῖν ἐπὶ | ξείνης κληρωδοθῖσα, | Μάξιμα Τριπολῖτι<ς>· ‖ τριακοντοῦτις ἐν|θάδι κῖμαι. Χρ(ιστός).

2 ΕΝΕΝΕΝ, 3 ΑΙΙΟΙΟΙΠΟΤΕΥΙΙΝ. 5 init. F, 9 ΜΛ, in fine ΤΙΟ delin., *Τριπολιτίο(υ)* edd., corr. Rob.; orta erat M. Tripoli sive Lydia sive Phoenicia.

880. *Tipasae.* Fragm. lap. *L. c.* 84. Denuo E. Albertini, *Atti del III Congresso intern. di archeol. crist. Ravenna 25-30 Sett. 1932*, Romae 1934, 423 cum imag. phot. p. 424, fig. 9, F. J. Dölger, *Antike u. Christentum* V 1936, 283, n. 93. *Ἰχθύς.*

881. *Caesareae* (*Cherchel*). Fragm. marm. Ed. E. Albertini, *Bull. Archéol.* 1923, CXXI/II, n. VI. *-- Δειδὼν | -- ¯ερης.*

882. Ibid. Pars columnae lap. calc. Ed. id., *l. c.* 1921, LXXXIV, n. 4; denuo M. Durry, *Musée de Cherchel, Suppl.* 1924, 10 cum imag. phot. tab. XV 4.

Ἐλπὶς | ἡ καλὴ ψυχή. | D(is) M(anibus).

2 *καλὴ ψυχή*: cf. L. Robert, *Inscr. gr. Coll. Froehner*, 56, adn. 1.

883. Ibid. (?), nunc *Parisiis* in museo Louvre. Sigillum lap. calc. Ed. A. Dain, *Inscr. grecq. du Musée du Louvre, Les textes inéd.*, Parisiis 1933, n. 260 cum delin. *Ἐπίφ.*

MAURETANIA TINGITANA

884. **Dedicatio Manapho et Theandrio, s. III^{p}.** — *Volubili.* Ed. L. Chatelain, *Bull. Archéol.* 1921, CCXVI litteris maiusculis, restituit et explicavit L. Robert, *Rev. Et. Gr.* XLIX 1936, 1/6 (= *Ann. Ep.* 1936, n. 113).

Ὑπὲρ σωτηρίας | καὶ νείκης τοῦ | [κ]ράτους θεῷ Μ[α|ν]άφῳ καὶ θεῷ Θ[ε||α]νδρίῳ Μανα![φ]ηνοὶ ἀνέ[θηκαν].

885-887. **Dedicationes deo Theandrio, s. III^{p}.** — Ibid. CIL VIII 21900/1 (= IGR I 927, W. Thieling, *Der Hellenismus in Kleinafrika*, 1911, 43, n. 76/7) suppl. L. Robert, *l. c.* 6/7 (= *Ann. Ep.* 1936, n. 114).

885. *Αὐρ(ήλιος) Ἰανουά|ριος τῶν Σαλέ|[μ]ου τῷ πατρῴ|[ῳ θεῷ] Θεαν||[δρίῳ]* CE--

5 fort. [καὶ] θε[ῷ *Μανάφῳ*] Rob.

886. *Αὐρ(ήλιος) Ἰανουά|ριος τῶν Σα|[λ]έμου τῷ | [πατ]ρῴ[ῳ θεῷ | --].*

887. CIL VIII 21904 suppl. id., *l. c.* 7/8 (cf. *Ann. Ep.* 1936 ad n. 114). *--ν[-- | τῷ πατρῴ]ῳ θεῷ | [Θεαν]δρί[ῳ].*

TITULI INCERTAE ORIGINIS

888. *Berolini* in collectione C. Schmidt. Amuletum haematitis. Ed. K. Preisendanz, *Ph. Woch.* LII 1932, 1045/52. Cf. C. Bonner, *Byz.-neugr. Jahrb.* IX 1930/2, 375/8.

Ἰαώ, Εὐλαμώ, Εὐλαμώ, Εὐλαμώ· στῆσον τὸ αἷμα, μορμορονtokoυμβαι.

In altero latere: αχαρχα ωρι ωρι χαρχ--

889. Ibid., Kaiser-Friedrich-Museum. Gemma in qua Orpheus ad crucem defixus, quam exhibet post multos alios O. Kern, *Orph. Fragm.* 1922, 46, n. 150, tractaverunt i. a. R. Eisler, *Vorträge d. Bibliothek Warburg*, II, 1925, 338/9 cum delin., J. Leipoldt-R. Zahn-J. Reil, *Ἄγγελος, Arch. f. neutest. Zeitgeschichte u. Kulturkunde*, II 1926, 62/8 cum imag. phot. tab. V. S. III^{p}.

Ὀρφεος Βακκικός.

890-891. *Bignor Park*, Sussex. Ed. S. E. Winbolt, *Ancient Sculptured Marbles at Bignor Park, Sussex*, JHS XLVIII 1928.

890. P. 179, n. 2 cum imag. phot. fig. 2. Stela cum anaglypho viri et feminae cum puero.

Ἀγάθεια | Καλαμνοδα. | Βρίθων | Καλαμνοιδα.

891. P. 182, n. 5 cum imag. phot. fig. 5. Fragm. stelae cum anaglypho feminae equitantis. *- μβείριος, Φίρμος Χησα.*

892. *Bowdoin College, Brunswick*, Maine, U.S.A. Mina aenea cum capite tauri. Ed. S. Casson, *Descriptive Catalogue of the Warren Classical Collection of Bowdoin College*, 1934, 13, n. 100. S. IV^a.

Δαμοσία· ἀγορανομέοντος Μενεξένου.

893. **Fragmentum Orphicum**, s. III/IV^p. — *Genevae* in collectione J. Hirsch, olim *Lipsiae* in coll. privata. Patera lap. alabastr. Ed. H. Lamer, *Ph. Woch.* LI 1931, 653/6, interpretati sunt R. Delbrueck et W. Vollgraff, JHS LIV 1934, 129/39 cum imagg. phot. figg. 1/8, tab. III/V ; cf. *l. c.* LV 1935, 84.

Θεοί· οὕνεκα δινεῖ(ται) κατ' ἀπείρο<ν>α μακρὸν Ὄλυμπον· ἀγλαὲ Ζεῦ, κόσμο(υ) γεννῆτο<ρ>, κέκλυθι· τηλεπ<ό>ρου δίνης ἑλικαυγέα κύκ(λον) οὐρανός τε γαῖά τε ἦν μορφὴ μία.

Cf. O. Kern, *Orph. Fragm.* 237, 236. — 1 PδA patera.

894. *Klagenfurt, Landesmuseum*. Lampas. Ed. F. Miltner, *Jahresh.* XXVI 1930, *Beibl.* 111/2, n. 143 cum imag. phot. fig. 49. S. II^p.

Σε[κούνδου].

895. *Londinii* in museo Britannico. Iaspis. Auriga equem regens qui palmam victoriae manu tenet. Ed. F. N. Pryce, *The British Museum Quarterly*, XI 1936/7, 33 cum imag. phot. tab. XII^b, 8.

Παρ|δοσις.

896. Inv. n. 56489. Sarda. Ed. C. Bonner, *Harvard Theological Review*, XXV 1932, 362/5.

In latere adverso: X̄ Ē | Oφ |

In latere averso: *ὁ μείζων τῆς ὑπεροχῆς, ὁ τῆς δυνάμεως ἰσχυρότερος, ὁ τῶν ἐνκομίων κρείσσων, μενναθ.*

Cf. R. Reitzenstein, *Gött. Nachr.* 1910, 324/9. — 1 fort. *X(ριστ)έ.*

897. Inv. n. 56260. Pala anuli. Ed. id., *l. c.* 365/7.

In latere adverso: serpens cum capite leonis (Chnoubis vel Chnoumis) septem radiis circumdato singulis singulas litteras exhibentibus: AEHIOYΩ.

In latere averso: *Χνοῦβις | ναβις | βιεννουθ | ὕδωρ διψῇ, ‖ ἄρτος πεινῇ, | πῦρ ῥειγοῖ.*

898. Ibid., inv. *Blyborough*, North Lincolnshire. Pondus aeneum 334.5 gr. Ed. L. Armstrong, *The Antiquaries Journal* XIII 1933, 57/8.

Λ(ίτρα) α'.

899. *Madrid* in museo archaeol. nat. (El Museo arqueológico nacional), in coll. Manrique de Lara. Cena funebris. E musei catalogo adfert S. R[einach], *Rev. Arch.* I 1933, 120 cum delin.

Μᾶρκος Μάρκου ζῶν φρονῶν τὸ μνημεῖ|ον ἑαυτοῦ ἀνέστησα καὶ τῆς ἑαυτοῦ γυ|ναικὸς Μυρτίου μνήμης ἕνεκεν.

900. *Novi Eboraci* in Museo Metropolitano. Tab. votiva cum anaglypho in quo Hermes, tres Nymphae, Achelous. Ed. G. M. A. Richter, *Bull. Metr. Mus. New York*, XXI 1926, 259 cum imag. phot. fig. 3. S. IV^a.

Ἑρμοῦ καὶ Νυμφῶν ἱερὸν σεμνῶ τε Ἀχελώιο.

901. **Dedicatio Proserpinae**, s. VI^a. — *Oxonii* in Museo Ashmoleano (Ashmolean Museum). Speculum aeneum. Tit. sinistrorsus scriptus. Ed. M. N. Tod, JHS L 1930, 32/6 cum imag. phot. fig. 1 et tab. II. Cf. E. T. Leeds, *Report of the Visitors of the Ashmolean Museum for 1929*, 10/1.

Ξενοδόκα τᾶι Περσεφόναι ἀνέθεκε.

Speculum *Locris* Italicis oriundum esse suspicatur Tod.

902-905. *Parisiis* in Bibliotheca Nationali (Bibliothèque Nationale. Département d. médailles et d. Antiques), in collectione Froehner. Ed. L. Robert, *Collection Froehner, I Inscriptions Grecques*, Parisiis 1936.

902. **Dedicatio Iovi Sabazio.** — Manus aenea. *L. c.* 136, n. 89 cum imag. tab. XLII (cf. *Dict. d. Antiq.* s. v. *Donarium*, fig. 2542, Ch. Blinkenberg, *Archäol. Studien*, 1904, 69, n. 1).

Ἀθηναις | ἀνάθεμα | Διὶ Ζαβαζί|ῳ.

1 sive *Ἀθηναῖς* sive *Ἀθήναις* = *Ἀθήναιος*. ed.

903. **Dedicatio Pasicratae.** — Lampas aenea. *L. c.* 134/5, n. 88 cum imag. phot. tab. XLVII.

Δυκαινὶς | Πασικράτᾳ δῶρον.

Tit. *Demetriade* profectum esse suspicatur ed.

904. Stela marm. Parii a laeva fracta cum anaglypho viri mulum agentis. *L. c.* 136/7, n. 90 cum imag. phot. tab. XLVI.

5 -- ΝΟΥΣΟΥ *μετανοήσας | δι' δ | ζῶν | χρῶ ‖ κτῶ· | εἰ | γὰρ |*
10 *καὶ | πλο[υ]‖τήσις, | καὶ | πλεύ|σις |* Η|--

Cf. ed. comm.

905. Stela lap. calc. *L. c.* 138, n. 91 cum imag. phot. tab. XLV. S. IV^{p}.

Εἰ(ησοῦς) Χ(ρ)ι(στός), | Α Ω (cruce interposita). | *Κύ(ριε),* |
5, 10 *ἄν‖πα|σον* (= *ἀνάπαυσον*) | *Θε|ώδ<ω>|ρον ‖ Ἀγρίπα | κ'.*

906. Ibid. Lapis rotundus. Ed. A. Blanchet, *Mém. Inst. Fr. Arch. Or.* LXVII 1935/7 (= *Mélanges Maspero* II), 283/7 cum imagg. phot.

5 *Ἐπειπωμεσου τὸ δωδε|κάφυτ|λον ὄν|ομα τῇ ‖ περιοχ|ῇ Ἰαώ.*

907-929. Ibid. In Museo Louvre.

907. Carmen sepulcrale, s. II^{p}. — Cena funebris. CIG 6870 (= Kaibel. *Epigr.* 715) denuo edd. E. Pfuhl et A. Seylaz, *Arch. Anz.* L 1935, 11/3 cum imag. phot. fig. 1.

a) sub lecto: φιλανδρί|ας εἶνε|κον. |
b) a dextra: Ἁρμονία. ‖
c) infra anaglyphum: 5 *Αἴας Παρμόνου ἀμέμπτως βιώσας καλοκαγαθίας | εἵνεκον χρηστὲ καὶ ζητητὲ χαῖρε.*
Αἴας Αἴαντες (sic) τέκνον | ἐτῶν κ',
ἐν ἔτεσιν ὀλίγοις λύπην κατέλιψε τεκούσῃ·
μοίρα δ' ὡς | κατέκλωσε, ὅθεν ἦλυθε καὶ πάλι ἀπῆλθε.

5 *Παμ<μ>ονίου* edd., corr. ex imag. Kla.

908-929. Ed. A. Dain, *Inscr. grecques du Musée du Louvre, Les textes inédits*, Parisiis 1933, cum delinn. Cf. L. Robert, *Rev. Arch.* II 1933, 141/43.

908. Fragm. decreti, s. II^{a}. — Fragm. tab. marm. albi. A. Dain, *l. c.*, n. 181 (= A. Héron de Villefosse-E. Michon, *Bull. de la Soc. nat. d. Antiq. de France* 1898, 418, n. 25); cf. L. Robert. *l. c.* 141/3 cum imag. phot. fig. 1, n. 1.

--ς Ἡφαιστ-- | --Γόνως πρ[-- | -- ἀνὴρ καλὸς καὶ ἀγ]αθός
5 *ἐστιν -- | --αις καὶ τα[-- ‖ --τὰ συμφέρον]τα τῶι δήμ[ωι*
-- | --]μος τῶν τε -- | --σης σὺν ταῖς -- | -- δι' ὅλου τοῦ
10 *[ἑ]νια[υτοῦ -- | -- τῶ]ν μεταβόλων ε-- ‖ --νίας πλῆθος*
οὐκ [-- | -- ἐστ]εφάνωσεν ἐν τῶ[ι θεάτρωι -- | --]υ χειροτονηθεὶς ὑ[πὸ τῆς πόλεως -- | -- μετὰ? τοῦ δεῖνος τοῦ Σωστ]ρά-

του? καὶ Ποσειδων[ίου τοῦ δεῖνος | -- πό]λει καὶ τοὺς λόγους
15 *-- ‖ --ˆη μετὰ ψηφίσματ[ος -- | --]ης πλεονάκις --*

Decretum *Tomis* oriundum esse dubitanter statuit Rob. — 1, 3, 8 legit Rob. | 5 suppl. Kla. ‖ 6 [*αἱρεθεὶς δὲ καὶ ἀγορανό*]*μος τῶν τε* [*ἄλλων τῶν κατὰ τὴν ἀρχὴν ἐπεμελήθη*] e. g. dub. Rob. ‖ 10 *οὐκ* [*ὀλίγον*?] id. | 14 fin. τ. λ. [*ἀπέδωκεν*] id., [*ἐποιήσατο*] ed.

909. Tabula nominum, s. II^{p}. — Fragm. tab. marm. albi. A. Dain, *l. c.* n. 182; cf. L. Robert, *l. c.* 143/5 cum imag. phot. fig. 1, n. 4.

-- ξο.., | --θα Νέων Πο, | --ον Πο ν, | [-- Κ]λημεντιανὸς
5 *Πο ν̄, ‖ [Καλπ]ούρνιος Φῆλιξ Κοΐν[του, | --έ]ρ(ιος) Σευῆρος προστάτ[ης, | --έ]ριος Σευῆρος νε(ώτερος), | --έριος Πρεῖσκος, |*
10 *--έριος Ἰουλιανός, ‖ [--έ]ριος Δημήτ[ριος, | -- Ἀσ]κληπιόδω[ρος | --]τωρ Ἀκε--*

Hunc quoque tit. *Tomis* dubitanter tribuit Rob.

910. Dedicatio heroi conspicuo. — Pars inferior stelae marm. albi cum anaglypho viri serpenti barbato libantis. A. Dain. *l. c.* n. 184, corr. L. Robert, *Rev. Phil.* LXV 1939 199/201, n. 2 cum imag. phot. tab. I. Cf. eund., *l. c.* LXX 1944.

A laeva: 5 *ἰ|λασ|τή|ρι||ον*
Infra: *[ἐπ]ιφανεῖ ἥρῳ ἀ[πὸ τῆς] ἐργασ[ίας].*

911-919. Tituli sepulcrales. — Ara rotunda marm. albi. A. Dain, n. 185. Cf. L. Robert, *Rev. Arch.* II 1933. 145.

--ΙΙάδου τοῦ Δαιδάλου.

912. Ara rotunda marm. albi. A. Dain, n. 186. Cf. L. Robert, *l. c.* 145.

Μάρκου Αἰμιλίου, | [Σ]πορίου υἱοῦ· | ζ<ῆ>ι.

3 ZNI delin., corr. Rob.

913. Ara rotunda marm. albi. Dain, n. 187.

Κ....τ.χ....ας | χαῖρε. | Γλαῦκε | χρηστὲ χαῖρε.

914. Stela rectangularis marm. albi. Dain, n. 188.

Γεωργίας Αἱρέτῃ | μνείας εἵνεκεν.

915. Stela rectangularis marm. albi. Dain, n. 189.

[Ὁ δεῖνα] Πυθοδώ[ρο]υ Ἥγιον (?) | [ἀπροσκ]όπως καὶ ἀμέμπτως | [βιώσ]ασαν σωφροσύνης καὶ κα|[λοκ]αγαθίας ἕνεκεν ἀφιέρωκε.

1 fort. *Ἥριον* ed. ‖ 2 suppl. Tod.

916. Stela rectangularis lap. calc. Dain, n. 190.

Μαρίων χρηστὲ | καὶ ἀείμνηστε | χαῖρε.

917. Stela rectangularis lap. calc., ornata anaglypho. Dain, n. 191.

... *ν*[... *Ζήν*]*ωνος καὶ* [*Ἐπι*|*έρα*]*στος* (?) *Ζωΐλου ἥρω*|[*ες*? | .....]*ατὶς πόσει.*

918. Stela rectangularis cum anaglypho pueri cum cane ludentis. Dain, n. 192. Cf. L. Robert *l. c.* 145. Litterae evanidae.

Εἰμὶ .... ΛΛΙΑΙ | *Ἰεύσιος Ἀβλαβίου* | *ὀνόματι Εἰορτάσις* | *κατου*..
του... *θια*||.*υσ*.. *ρα*--*σι.*

3 nomen legit Rob.

919. Fragm. anaglyphi sarcophagi. Dain, n. 193.

-- *τὴν σορὸν ἑα*[*υτῷ* --]

920. Fragm. tab. marm. albi. Dain, n. 195. Cf. Robert, *l. c.* 145.

--ιι ι-- | -- *βοήθε*[*ια*? -- | --]*θη θεοῖς* -- | --*ν τῶι*
θεῶ[*ι* -- || -- *τ*]*ῶι ἱερῶι κ*-- | -- *κατὰ μηδέ*[*να τρόπον*
-- | -- *δέ*]*κα μὴ ἐλ*-- | -- *δέκα* --

921. Fragm. legis sacrae(?), s. IV^a. — Fragm. tab. marm. albi. Dain, n. 196. Cf. L. Robert, *l. c.* 145.

-- ΙΙΙΙΟΙΟΥΑΙ | --Ο *λιβάνου* -- | -- Ω...*νων ὑπὸ Διο-*
νυσίου | -- ΛΩ *ὑπὸ Πλου*-- || --*να*ι .ι *ἀπὸ τῶν ὑπο*|--
Κ *καὶ ἀπὸ τῶν* | -- Κ*ος Φιλλην* -- | -- Λ.. *λουσά-*
μενο[*ς*? ... | --]*υν*ι -- || -- ΙΙΙ.Ο --

922. Fragm. marm. Dain, n. 197.

-- *δι*[-- | -- *Ὀλύ*]*μπου*? -- | --*λευς* [-- | -- *κ*]*αὶ Δουκίου*
-- || -- *λε*--

923. Fragm. marm. albi. Dain, n. 199.

--ΙΙ.*λ*-- | --*πμι*-- | --*σα*.*ρι*-- | --*απ*-- || -- *αιερημ*-- | --
τηροχις --

924. Fragm. tab. marm. albi. Dain, n. 200.

--*κι* | --*νω Ἐρ*|[*μο*]*γένη* (?) | --ΛCΟΝΕ

925. Scarabaeus steatit. Ed. C. Clément, *Les bijoux du Musée Napoléon III*, 200, n. 855, denuo A. Dain, *l. c.* n. 211. Litterae sinistrorum scriptae. S. VI/V^a.

Ὄνα[*σο*]*ς.*

926. Gemma argentea in qua Horus in loto sedens. Dain, n. 212.

Ἰαώ.

927. Gemma in qua Eros. Dain, n. 213. *Φθᾶ.*

928. Scarabaeus. Dain, n. 214. Titulus incertus.

929. Capulus eburneus cultri. Dain, n. 222. *Φουνδιλ*|*ανοῦ.*

930-936. *Shanganagh Castle* prope urbem *Bray* in Hibernia. Tit. LXXXVII ibi asservatos ed. L. C. Purser, *Proceedings of the Royal Irish Academy*, LXXXVII 1925 C 1/35 cum imagg. phot. tab. I/II. Graeci sunt IG XIV 1611, 2041 et septem tituli ignotae originis quos subiunximus. *Rhenaeae* dubitanter adiudicat Rob.

930. P. 5, n. 6, tab. III. Stela anaglypho viri ornata.

Διονύσιε Πρυ|*τάνιος Ἀσ*|*καλωνεῖτα* | *χρηστὲ χαῖρε.*

931. P. 5, n. 7, tab. IV. Stela similis praeced.

5 *Νίκανδρε* | *Διονυσίου* | *Ἀσκαλωνῖτα* | *χρηστὲ* || *χαῖρε.*

932. P. 6, n. 10, tab. IV. Stela similis praeced.

5 *Διοπείθη Διο*|*νυσίου Ἀσ*|*καλωνῖτα* | *χρηστὲ* || *χαῖρε.*

933. P. 23/4, n. 61. Stela. Litt. rudes.

5 *Δι*<*δύ*>*μη* | *Στεφάνο*<*υ*> | *χρηστὴ* | *ἄλ*<*υ*>*πε* || *χα*<*ῖ*>*ρε.*

1 ΔΙΑΤΜΗ lap., corr. Kla., *Δι*<*ο*>*τ*<*ί*>*μη* coni. ed. || 2 CΤΕΦΑΝΟΤ lap. || 4 ΑΛΤΠΕ lap.

934. P. 25, n. 67, tab. IX. Stela cum anaglypho viri dextram porrigentis feminae sedenti, cui adstat puer.

5 *Κλεονίκη* | *Δημοστρά*|*του Λαοδίκισσα* | *χρηστὴ* {R} || *χαῖρε.*

935. P. 26, n. 71. Stela cum simili anaglypho.

Ἀρτεμισία Φίλης | *Ἀσκαλωνῖτι* | *χρηστὴ χαῖρε.*

936. P. 26, n. 72. Pars inferior stelae.

Διόφαντε Διοπείθους | *Ἀσκαλωνῖτα χρηστὲ* | *χαῖρε.*

937. *Telone Martio* (*Toulon*) in museo publico. Ed. A. Héron de Villefosse, *Bull. épigr. de la Gaule*, I 1881, 172, denuo H. Rolland, *Courrier numismatique* VII 1933, 79, n. 5; cf. L. Robert, BCH LX 1936, 192. *Ἑρμίας Ἑρμίου χρηστὲ χαῖρε.*

Lapidem profectum esse sive ex ipsa Graecia sive ex Asiae ora maritima putat H. de V.

938. *Verulanii* (*St. Albans*). Denarius argenteus, postea tesserae modo adhibitus. Ed. H. Mattingly, *The Numismatic Chronicle*, XII, 1932, 54/7. C.a. 200^{p}.

In latere adverso: *Μίθρας Ὡρομάσδης.* | *Φρήν.*
In latere averso: Tarpeia sedens.

939. *Vindobonae* in gentis Trau monumento hereditario (Familiengrab Trau, Grinzinger Friedhof). Stela sep. cum anaglypho viri et feminae cum ancilla. Ed. W. Kubitschek, *Jahresh.* XXIX 1935, 51/2 cum imag. phot. fig. 38. S. I/II^{p}.

Μηνώφιλος Ἀπολλο{σ}|νίδου [[ω]] κὲ Ἀπφιὰς | Ἀπολλωνίου |
Τρυφαίνῃ τῇ θυγατρὶ ‖ καὶ Μηνωφίλῳ τῷ υἱῷ· | χῆρε.

Tit. ex *Asia* profectum esse nomina produnt.

ADDENDA et CORRIGENDA

1. De formula *χρήματα ἀθάνατα* vs. 3/10 cf. S. v. Bolla, *Untersuch. z. Tiermiete u. Viehpacht im Altertum, Münch. Beitr.* XXX 1940, 70/3. ‖ 4. Tit. tractavit L. Robert, *Rev. Phil.* LXV 1939 156/63 qui legit vs. 11 *τῶ[ν ἰδίων μετ]ὰ τ.*, 13 *[φιλοτιμί]αι*, 14/5 *τὰς καθη-[κούσας --]||έμεν τὰν πόλιν χάριτας* (cum *[ἄπον]||έμεν* tum *[προστι-θ]||έμεν*, et per se minus aptum, syllabarum divisioni repugnat), 18/9 *τὸς τ[ε ἐφήβος] | καὶ τ. ἄ. τ. μ. τ. ἀλείμματος [πάντας]*, 23 *ἀνδριάντ[α χάλκεον]*, 28/9 *[ἐπιθυμί]ᾶν [δὲ Βαρκαί]ωι*, 32 *ἐπι-κλαρόν τε [αὐτὸν ἐς τὸ]ς ἰαρὲ[ς]* 33 *Βαρ[καίω --]ρχω?*, 45/6 *τ. π. θε[ῶν ἐς --]|ος τῶι ἀλείμματος.* ‖ 5. Tractavit P. Roussel, *l. c.* 7/18. Cf. W. Otto, *Ptolemaica* (*S. B. München* 1939, 3), 16/27, E. Bikerman *Rev. Phil.* LXV 1939, 338/9. ‖ 8. De vs. 57/8 cf. F. De Visscher, CRAI 1939, 111/20, Ad. Wilhelm *Anz. Ak. Wien* 1943. Totum tit. tractavit De Visscher, *Les édits d'Auguste découverts à Cyrène*, Lovaniae 1940. ‖ 53. Cf. U. Wilcken, *S. B. Berlin* 1932, 329, adn. 2. ‖ 63. Vs. 8 *καιροὺς παυσάμενον* leg. Ad. Wilhelm, *Wien. Stud.* LVI 1938, 71/2; *καιρῶν* L. Robert, cf. eius interpretationem *Hellenica* I 1940, 7/17. Vid. etiam G. Becatti, *Critica d Arte* V 1940, I 49 sqq. cum im. phot. tab. III, H. Fuhrmann. *Arch. Anz.* LVI 1941, 706/14 cum im. phot. fig. 160/1. ‖ 72. Cf. V. Arangio—Ruiz, *Epigrafia giuridica greca e romana II (1936-1938)* = *Studia et Documenta Historiae et Iuris* II 1939, 536/7. ‖ 101. Cf. L. Robert, *Hellenica* I 1940, 12, adn. 5, qui legit vs. 7 *ἐφ' ὦ* (= *οὗ*). ‖ 173. Cf. L. Robert, *l. c.* 11/2, qui suppl. vs. 4 *να[υκόρος]*. ‖ 174/5. Leg. in lemm. a. 211/7^{p} (cf. E. Groag. *RE* XVII 2, 1400, n. 7 s. v. Numisius Marcellinus). ‖ 190. Cf. I. Cazzaniga, *Rend. Ist. Lomb.* LXXII 1938/9, 93/7, qui suppl. vs. 1 *[τοῖσδε]*, 2/4 *λεπτα|[λέοις] ὅ[ζοι]ς δάφνα ἐπα|[υξάνομαι]*, 5 *[χαίτας τᾶς Δ]ελφίδος*, 6 *[Πυθῶθεν] δὲ φ.*, 7/8 *[Διβύαν κατ]έχω, ἃ δ' {δ} αἰδε[στοὺς]*, 9 *[στεφανίζω]*. ‖ 277. *M<ν>η|σθυῖ* (= *μνησθοί*) | *[Ῥώ]μη* leg. A. Rehm, *Philol.* LXXXXIV 1941, 21; cf. L. Robert *Les gladiateurs dans l'orient grec*, 1940, 124, n. 69. ‖ 405 = 412. ‖ 627. Nomen *Γέ[ρον]τος* agnovit Ad. Wilhelm, *Anz. Wien* 1937, 21.

INDICES

IA. NOMINA VIRORUM ET FEMINARUM

Ἀαμισάθις 477
Ἀβάσχαντος 269
Ἀβιανία 714
Ἀβιάνιος 716
Ἀβίδιος 128_{40}
Ἀβλάβιος 918
Ἀβρόλα 182_{23}
Ἀγάθεια 890
Ἀγαθῖνος $45_{5 \cdot 20}$, 530
Ἀγαθόκλεα 747
Ἀγαθοκλῆς 125?, 245, 463, 630, 710, 752, 853
Ἄγαθος 45_{10}
Ἀγαθὸς Δαίμων 192_3
Ἀγάθων 125, 128_{44}
Ἀγαιμένης 417
Ἀγασικλῆς 45_{37}
Ἀγέμαχος 133_{10}
Ἀγεμόνα 245, 679, 698
Ἀγέμων 660
Ἀγήμων $48_{8 \cdot 13}$
Ἀγήσανδρος 1_{80}
Ἀγήσαρχος 132_{11}, 348_{141}
Ἀγήσιππος 45_{19}
Ἄγησις 41_2, 45_{16}
Ἀγησίστρατος $1_{80 \cdot 81 \cdot 86}$, 46_{22}, 49_{16}
Ἄγις 12_8, 22_4, 49_{24}, 348_{32}
Ἄγκιθος 45_{41}
Ἀγλώμαχος 46_{57}, 49_{31}, 50_{38}
Ἄγναμπτος 46_{46}
Ἄγνος 544
Ἀγοράνυξ 853
Ἀγρίπας 781, 905
Ἀγριππεῖνος 128_{29}, 165, 166, 167, 360_{16}
Ἄγρων 947
Ἀγχαρήνα $176_{18 \cdot 19}$
Ἀγχίστρατος $46_{7 \cdot 28}$, 183, 184_2
Ἀδδιδα?, Ἀδδιδα[ῖος]? 441
Ἄδρηστος 831
Ἀθανάδοτος 853
Ἀθανόδωρος 69
Ἀθηναις 902
Ἀθηνόδωρος 500
Αἰαμονάν? 46_{51}
Αἴας 907_6
Αἰγλάνωρ $1_{81 \cdot 87}$, 32_3, 78, 118, 181_{18}, 182_{14}, $348_{20 \cdot 95, 109 \cdot 161}$, 597 Ἐγλ.
Αἰγλᾶς? 264
Αἴγυπτος 132_4
Αἰθυμάλλας 436
Αἴλιος $128_{17 \cdot 20 \cdot 43}$, 591
Αἰμίλιος 912
Αἰνέας 440
Αἰνησίδαμος 853
Αἰνήτωρ 853
Αἴνιος 381
Αἶνις 45_{28}
Αἱρέτη 914
Αἶσις 45_{39}
Αἰσχίνας 22_3, 181_{10}, 481
Αἴσχρα 182_8
Αἰσχύλος 594
Αἰτάχιννος $46_{24 \cdot 29 \cdot 33}$
Ἀκαῖος 46_{40}
Ἄκανθις 45_7, 49_{12}
Ἀκεσῖνος 505
Ἀκέστας 67
Ἀκευσίλεα 67
Ἀκ(ε)ίλιος 128_{36}, 352_{24}
Ἀκύλας 650α
Ἀλβανός 813
Ἀλέξανδρος 28_3, 50_{27}, 117, $128_{23 \cdot 25}$, 133_{15}, $182_{15 \cdot 16 \cdot 37}$, 638, 754, 763, 765, 766
Ἀλεξᾶς 687, 691
Ἀλεξιμαχίδης 182_{26}
Ἀλεξίμαχος 46_{29}, 48_3
Ἄλεξις 45_{17}, 117, 158?, 185, 442
Ἀλεξώ? 320
Ἀλέξων 441
Ἀλκαμένης 11_3
Ἀλκίδαμος 608
Ἀλκίμναστος 45_{23}
Ἀλύπατος 654
Ἀμαισίννα 650α, 651
Ἀμελίτας 706
Ἀμιδόνιος 423
Ἀμμωνάριον 182_{15}
Ἀμμώνιος 1_{78}, 46_{39}, 49_{2}, 51, 68, $128_{21 \cdot 30 \cdot 36}$, 131, 133_{11}, 265, 379, 387, 389, 484, 494, 510, 540
Ἀμμῶνις 235, 280
Ἀμυράντι? 459_9
Ἀμφικλῆς 380
Ἀμώμητος 45_8, $46_{19 \cdot 28}$, 157
Ἀνάξαδρος 51
Ἀναξανδρίδας 20_3?
Ἀναξιδίκα 181_{21}
Ἀναξίλας? 556
Ἀνάξιππος 45_{11}
Ἄναξις 50_{46}
Ἀναξώ 176_{24}
Ἀναστάσιος 187?, 188
Ἀνάψυξις 132_{10}
Ἄνδοκος 45_{20}
Ἀνδρέας 51
Ἀνδρίας 131
Ἀνδρίσκος 471
Ἀνδροκλῆς $1_{84 \cdot 87}$, 13_3, 49_{28}, 50_{33}
Ἀνδρόνικος 682
Ἀνδροσθένης 49_{23}, 552α
Ἀνδρότιμος 423
Ἀνδρόχαρις 45_{10}
Ἀνθέστιος 128_{10}
Ἀνίκητος 561
Ἀνίοχος 45_{47}, 64, 90, $348_{34 \cdot 56}$
Ἀννία 106
Ἀννίκερις 1_{79}, 31_2, 50_{24}, 85, 86, 147
Ἄννιος 240
Ἀνταῖος 46_{60}

Ἀντίγονος 631, 632, 817
Ἀντικάρτης 46_{41}, 49_{33}
Ἀντίμαχος 13_4, 15_3, 46_{18}, 49_{14}, 853
Ἀντιμένης, Ἀντιμήδης $348_{15 \cdot 131}$
Ἀντίοχος 778, 787 ?
Ἀντιπᾶς 733
Ἀντίπατρος 11_4, 46_{37}, 50_{35}, 78, 133_{12}, 149, 786 ?, 787 ?
Ἀντίφιλος 49_{27}
Ἀντιφῶν 47_{23}
Ἀντίφωνος $47_{32 \cdot 33}$
Ἀντωνία 176_{15}
Ἀντωνεῖνος 279
Ἀντώνιος $128_{7 \cdot 29}$, 176_{10}, 184_9, 267, 290, 361, 367, 578, 579, 581
Ἀνυσάν 348_{129}, 437
Ἀνυσσάν 128_{30}, 420
Ἀνυσσάντι 457
Ἀουιάνιος 712
Ἄπιος 45_{27}
Ἀπόγονος 348_{155}
Ἀπολινάριους 812
Ἀπολλόδωρος 213, 532 οδο, 552*a*, 553, 683, 821
Ἀπολλοφάνης 421
Ἀπολλωνίδας 51, 709_3 λ, Ἀπολλονίδης 939
Ἀπολλώνιος 75, 128_{34}, 132_7, $133_{7 \cdot 9}$, 261, 436, 451, 523, 667, 689, 722, 742, 939
Ἀπολλῶς 128_{15}
Ἀπρόνιος 731
Ἄπρων 491
Ἀπφιάς 939
Ἀπωνία 115
Ἄρατα 58, $176_{12 \cdot 13}$, 181_{16}, 182_{24}, $362_{1 \cdot 5 \cdot 10}$
Ἄρατος 348_{33}
Ἀργῖνος 265
Ἀρεστορίδης 515
Ἀρήϊα 732
Ἀριβαῖος ? 439
Ἀρίββας ? 433
Ἀριμάν 348_{54}
Ἀριμμάνιος 734
Ἄρίμμας 1_{77}, 348_{157}, 421, 425, 429, 432, 443, 484, 491, 506, 519, 618, 709_2
Ἀρινάκα 473
Ἀριπαχθίς 379
Ἀρισταγόρας 46_{31}, 49_4, 348_{118}
Ἀριστᾶιος 795
Ἀριστανδρίδας 1_{76}
Ἀρίστανδρος 22_8, 184_3, 606
Ἀρίσταρχος 45_{10}, 182_8, 243_5, 329, 348 *pm*, 430, 463, 499, 632, 692, 854
Ἄρίστας $128_{27 \cdot 40}$, 592
Ἀριστέας 439
Ἄρίστης 680, 681
Ἀρίστιππος 41_4, 49_{11}, 128_7, 190_8, $348_{25 \cdot 43 \cdot 53 \cdot 149}$
Ἄριστις 45_{36}, $46_{27 \cdot 66 \cdot 68}$, 48_{11}, 74, 76, 89, 95, 125, 131, $348_{85 \cdot 127 \cdot 137}$, 556, 630, 639, 645, 646, 675, 682
Ἀριστίων 348_9,
Ἀριστόβουλος 135_5, 461
Ἀριστοβώλα 181_9
Ἀριστόδαμος 181_{11}, 182_{34}, 639, 853
Ἀριστόδημος 788
Ἀριστοδίκα 182_{33}
Ἀριστοκλῆς 49_{10}, 104, 762, 853
Ἀριστοκλίδας 739
Ἀριστοκράτης 665, 705, 853
Ἀριστόλοχος 45_{18}
Ἀριστόμαχος 531, 538
Ἀριστομένης 47_{19}, 50_{54}, 718
Ἀριστόνοος 46_{21}
Ἀριστόξενος 853
Ἄριστος 713
Ἀριστοτέλης 46_{34}, 50_{45}, 65, 131, 173, 189, 232
Ἀριστότιμος 853
Ἀριστοφάνης $46_{30 \cdot 48}$, 89
Ἀρίστοφος 457
Ἀριστοφῶν $1_{79 \cdot 87}$, 50_{58}
Ἄρίστων 1_{81}, 133_8, 178, 493, 772
Ἀριστώνυμος 49_6, 50_{26}, 132, 539
Ἀρκεσίλας ? 46_{54}
Ἁρμονία 907
Ἀρνείας ?, Ἀρνεῖος ? 476
Ἁρπαλέα 92
Ἀρποκρατίων 842
Ἄρσα -- 606
Ἀρσάβας 45_{32}
Ἀρσινόα 57
Ἀρταφάν 613, $709_{9 \cdot 18}$
Ἀρτεμίδωρος 132_6, 133_{10}, 614 ο, 775
Ἀρτεμισία 758, 935
Ἄρτύμων 46_8
Ἀρχαμένης 45_8
Ἀρχεδάμας 348_{22}
Ἀρχέδαμος 273, $348_{47 \cdot 67 \cdot 75}$
Ἄρχετος 49_{20}, 65
Ἀρχίβιος 424, 433
Ἀρχοκράτης 853
Ἀσία 237
Ἀσίνιος 183_9, 184_4
Ἀσκλαπιάδας 180
Ἄσκλαπος 183_7, 184, 489, 582
Ἀσκληπᾶς 128_{37}
Ἀσκληπιάδης 804 σσ
Ἀσκληπιόδωρος 909
Ἄσμενος 69
Ἄσταγος ? 348_{42}
Ἀστεία 237
Ἀστυκράτης 46_{49} ?, 199
Ἀστυμήδης 853
Ἀτινία 404
Ἀτίνιος 128_{42}
Ἀττικάς 128_{46}
Αὐγάν ?, Αὐγᾶς ? 182_6
Αὐγοῦρις 128_{20}
Αὖλος $8_{42 \cdot 51}$, 388
Αὐρήλιος 126, 128 *pm*, 368, 522, 885, 886
Αὐτόβιος 46_{42}, 90
Αὐτοκλῆς $243_{4 \cdot 7}$
Ἀφθάν ? 463
Ἀφθάνι 466
Ἀφροδισία 687
Ἀφροδείσιος $241_{6 \cdot 14}$
Ἀχιλλεύς 374

Βαθυκλῆς 3_2, 28_6, 91
Βαιηίας 46_{44}, 48_5
Βαϊνίας 614
Βαῖος 46_{43}
Βάκαλ 1_{81}, 64, 89, 92, 181_4, 348_{152}
Βάλαβος 402

Βαλερία 368
Βαλέριος $128_{18 \cdot 24}$, 293
Βαρκαῖος 4 *pm*, 46_{26}, 133_5, 179, 185_8, 502
Βασιλείδης 876
Βάσσος 564, 565, 653, 655, 660 ?, 708
Βάττος 174, 175, 176 $_{8 \cdot 9 \cdot 34}$, 189
Βάτων 589
Βάχις 654, 656
Βείσχα 703
Βελυδρία 176_{33}
Βενόστα 163, 164
Βερενίκη 765
Βερνίκα 182_{20}
Βεττιήνα 115
Βεττιῆνος 115
Βηδία 176_{25}
Βίθυς 542
Βιλλιήνα 612
Βιλλιῆνος 561
Βίων 128_{18}, 135_7, 476
Βλάνδος 128_{36}
Βόηθος 815
Βονιφατία 823
Βοῦτις ? 556
Βρίθων 890
Βρεισηῖς 349
Βροῦκος $46_{8 \cdot 35}$
Βωλαγόρας 45_{26}
Βωλακλῆς 43_4, $348_{14 \cdot 132}$

Γάϊος $8_{74 \cdot 84}$, 101, 128_{33}, 170, 233, 235, 242, 369, 411, 493, 497, 503, 508, 509, 514, 520, 536, 552, 554, 562, 582, 628, 629, 634, 678, 691, 781
Γάϊς 128_{45}
Γαλάτης 861
Γαλέστας 104
Γάτταβος 247
Γέμελλος 128_{28}, 873
Γεωργίας 914
Γέρων 627
Γητύλος 766
Γιλδάν 455
Γλαύκιθος 46_{36}
Γλαῦκος 913
Γναῖος 56, 160
Γόργυθος 45_{10}
Γρανιανός 458
Γράνιος 278, 578
Γρύλλος 734

Δάδος 709
Δαίδαλος 911
Δαΐλέων 13_4, 37, 50_{50}
Δαϊμένης 197
Δαμαίνετος 853
Δαμάλκης 45_{47}
Δαμάνθης 208
Δαμασάνωρ 45_6
Δαμάσιππος 46_5
Δαμάτριος 131, 348_7,
Δᾶμις 1_{81}, 3_2, 28_2, 45_{13}, $49_{1 \cdot 3}$, 147, 200, 247, 741
Δαμοκλῆς 348_{74}, 436, 463
Δαμοκράτης 195, 853
Δαμορόδα 225
Δαμοτέλης 45_{29}
Δαμότιμος 46_{45}
Δαμοφάνης 182_{11}
Δαμόφιλος 46_{28}, 459
Δαμώ 223
Δαμῶναξ 50_{46}, 147, 231
Δανιήλ $356_{3 \cdot 13}$
Δάρδανος 202
Δαφίδας 482
Δάχις 402, 466, 477, 486, 504, 506
Δέγμος 395
Δεῖας 429
Δεῖμας 348_{21}
Δείναρχος 132_8
Δεῖνις 12_3, 45_{30}
Δέκμος 173
Δέξιαρχος 32_2
Δεξίδαμος 22_4, 49_{24}
Δημήτριος $128_{9 \cdot 18 \cdot 22}$, 336, 455, $459_{5 \cdot 7}$, 476, 535, 537, 542, 909
Δημητρις 131
Δημόστρατος 170, 934
Διασθένης 498
Διδύμη 349, 652, 933
Δίδυμος 182_{13}
Δειδών ? 811
Διόδοτος 587, 635, 640, 641
Διόδωρος 45_{33}, 466, 736, 802
Δειόκλεια ? 726
Διοκλῆς 426
Διονύσιος 133_{14}, 134, 169, 181_8, 182_{24}, 184_{11}, 220, 224, 450, 492, 921, 930, 931, 932
Διονυσόδωρος 778
Διοπείθης 932, 936
Διοσκουρίδης 211, 214, 353 *a*, 746
Διόφαντος 936
Δίπολις 45_{33}
Δίφιλος 869
Δίων 748
Διώξιππος $45_{24 \cdot 46}$
Δομίτιος 480, 555
Δόρκος 646
Δοσίθεος 440, 455, 636, 637 ω, 642 ω, 670, 675 ω, 679, 681 ω, 682, 734 η
Δράκων 128_{27}
Δρέπανις 348_{156}
Δρίμακος 211
Δυμάν ?, Δύμας ? 380
Δωρόθεος 225

Ἔγλάνωρ (= Αἰγλ.) 597
Εἰδόκριτος 181_3
Εἰθάλιν ? 797
Εἰορτάσις 918
Εἰρήνα 680, 771, Ἰρήνη ? 755, Ἰρηνα 619, 622
Εἰρηναῖος 48_7, 469 ?
Εἰρηνίδας 853
Ἔκφαντος 401
Ἔλιξ 749
Ἑλλόοικος 195
Ἑλπίνικος 181_{17}
Ἐλπίς 882
Ἐμισάθις 436, 445, 511
Ἔννη -- 735
Ἐξαίνετος 71, $348_{45 \cdot 124 \cdot 127}$, 767
Ἐξικέστας $45_{31 \cdot 35}$
Ἔξακις 1_{75}, 45_{40}
Ἐπάγαθος 172_4
Ἐπαγώ 182_{12}
Ἐπαφροδείτη 238
Ἐπαφρόδειτος 128_{26}
Ἐπέραστος ? 917
Ἐπιγένης 15_5, 206, 348_{157}
Ἐπίδαμος 47_{14}
Ἐπίδιος ? 552, 552*a*

Ἐπικλῆς 50_{23}, $348_{52 \cdot 149}$, 633
Ἐπικράτης 180, Ἐπικάρτης 348_{126}
Ἐπίνεικος 411
Ἐπίουρος 154
Ἐπίστρατος $4_{10 \cdot 35}$
Ἐπιτέλης 205
Ἐπιτιμίδας 15_6
Ἐπίχαρμος 68
Ἐπώνυμος 544, 545, 546
Ἐρασεῖνος 886
Ἐρατασίλα 181_{18}
Ἐργῖνος 451
Ἐρέννιος 668, 668*a*
Ἑρμαῖος 387
Ἑρμέρως 478
Ἑρμῆς $128_{17 \cdot 31}$
Ἑρμήσανδρος 77
Ἑρμίας 761, 937, Ἑρμείας 518, 867
Ἑρμογένης 346, $348_{16 \cdot 33}$, 779, 924
Ἑρμοκρέων 83
Ἐρξίλας 45_3
Ἐρσίλας 45_{34}
Ἔρως 676
Ἐρώτιον 181_{13}
Ἐσθλάν 46_{20}
Ἑτέαρχος $1_{70 \cdot 77 \cdot 79}$, 25_4, 135_3, $182_{25 \cdot 29}$, 216, 348_{161}
Εὐαγγελίδας 100
Εὐαγγέλιος 570
Εὐάνγελος 349
Εὐαγόρας 46_{45}, 178
Εὔανδρος 12_3
Εὐάριστος 182_{30}, 449
Εὔαρχος 420
Εὐβάτας 50_{25}, 131, 206, 348_{150}
Εὔβιστος 609
Εὐβούλα 351
Εὐβουλίδας 495
Εὔβουλος 176_{28}
Εὔβωλος 213
Εὐγένης 344
Εὐδαίμων 133_9, 348_{125}, 500, 581, 655, 766
Εὐήμερος 634
Εὐθυκλῆς 3_3
Εὔιππος 46_{41}, 133_7, 135_8
Εὐκάλαμος 576
Εὔκαρπος 49_{23}, 132_4, $348_{63 \cdot 110}$, 810
Εὔκλαρος 45_4, 52_9
Εὐκλεια 221
Εὐκλείδας 1_{74}, 13_2, 41_6, $46_{4 \cdot 30}$, 199, 433?, 470, Εὐκλίδας 504, 698
Εὐκλῆς 1_{74}, 50_{39}, 132_9, 181_{14}, 230
Εὐλαῖδας? 46_{53}
Εὐμένης 244, 245, 444, 610
Εὐμηλίδας 124
Εὔμηλος 49,
Εὔνικος 135_6
Εὐπειθίας 268
Εὐπόλεμος 46_{70}?, $49_{9 \cdot 10}$
Εὐποριανή 367
Εὔπραξις 686
Εὐπρόσυνος 621
Εὔπωλος 459
Εὐρυδάμας 327
Εὐρύδαμος 853
Εὐρυκλείδας 45_{15}
Εὐρυκλήτα 182_{14}
Εὐρυπτόλεμος 12_3
Εὐρυφύης 45_{46}
Εὐρυφῶν 46_{46}
Εὐρωμεύς? 46_{67}
Εὐσέβεα 830
Εὔρτακτος 437
Εὐτυχιανός 128_{32}
Εὐτυχίδας 128_{37}
Εὔτυχος 580
Εὐφάνης 58, 59, 63, 133_2, 179, 349
Εὐφραντᾶς? 448
Εὔφραντος? 448
Εὐφράνωρ 22_6, 45_{13}, $176_{21 \cdot 24}$, 183_{10}, 184_5, $348_{90 \cdot 112 \cdot 130 \cdot 154}$, 349, 461, 572, 574, 576, 650, 684
Εὔφρις 1_{79}, 46_{64}, 84, 149, 181_{19}, 382, 542
Εὐφρόνιος $46_{11 \cdot 31}$
Εὐφροσύνη 766
Εὐφρόσυνος 433, 621 πρ, 622, 624
Εὐφρώ 725
Εὐώνυμος 289 ο, 290 ο
Ἔφορος 182_7
Ζευξίμαχος 1_{75}, 182_5
Ζεῦξις 330
Ζευξώ 182_{10}
Ζῆνις 20_2, 77
Ζηνίων 57
Ζηνόδωρος 533
Ζήνων 466, 759, 780, 809, 853, 917
Ζωΐλος 917
Ζώπυρος 727, 777
Ζώσιμος 128_{22}
Ζωτικός 128_{12}, 444, 514, 552

Ἤιον? 915
Ἡγησίας 37, 176_{18}
Ἡλιόδωρος $128_{20 \cdot 39}$, 135_8
Ἡράκλεια 765
Ἡρακλ(ε)ίδας 131, 181_6, 378, Ἡρακλείδης 242
Ἡράκλειτος 853
Ἡράκων 725, 726
Ἡρίλοχος 50_{25}, 200
Ἡρίνοος 215
Ἤριον? 915
Ἡρωδότη 812
Ἡσύχιος 70, 768
Ἡφαιστ·· 908

Θάλεια 411
Θαλασσίς 572, 574
Θαλήτας 87
Θαλιάνθης 46_1?, 49_{12}, 50_{29}
Θαλίαρχος 45_{37}, 46_{49}, 64, 135_{12}
Θαλῖνος 466
Θαλιτάν 466
Θάλλος 705
Θαννύρος $348_{55 \cdot 133}$, 446
Θαρσίπολις 429, 446
Θάρσων 178
Θέαρος 47_{18}, 77
Θεμίσων 74, 95
Θεογίτων 702
Θεωδόσις 872
Θεοδοτίων 766
Θεόδοτος 399, 455, 669, 671, 672
Θεόδωρος 70, 133_8, 284, 554, 768, Θεώδωρος 905
Θεολόγος 610

Θεόμιλος 291
Θεομνᾶς 784
Θεόξενος 440
Θεόπεμπτος 814
Θεόφιλος 176_{23}
Θεόφραστος 186
Θεόχρηστος 133_5, 232_5, 246
Θέσσελος 45_{29}
Θευγίτων 703
Θευδαίσιος 789
Θεύδοτος 726
Θεύδωρος 1_{77}, 41_5, $49_{17 \cdot 18}$, 50_{44}, 125, 201, 348_{pm}, 459, 723
Θευκλῆς 723
Θευκρίσιος $49_{16 \cdot 17 \cdot 20}$
Θεύμανδρος 49_4, 50_{49}
Θευπρόπα 182_4
Θεύπροπος 557
Θεύτιμος 46_{48}, 50_{34}
Θευφείδης 77
Θεύφιλος 348_{158}
Θεύφραστος 172_4
Θεύχαρις 47_{34}
Θεύχρηστος 1_{74}, $4_{6 \cdot 24 \cdot 27 \cdot 34}$, 27_2, 46_9, $49_{19 \cdot 21}$, $50_{39 \cdot 41 \cdot 50}$, 77, 157, 182_{10}, 228, 232_5, 342, 348_{pm}
Θέων 62, 420?, 560
Θόας 128_{31}
[Θ]ράσις? 46_{10}
Θράσος 243
Θρασυκλῆς 181_{15}
Θρασυλλίων? 50_{43}
Θρασύμαχος 348_{138}
Θρύων 215

Ἰαμβάρις 128_{35}
Ἰανουάρις 885, 886
Ἰαροκλῆς 348_{5*}
Ἴασις 20_4?, 77_6
Ἰάσων 10, 11_6, 45_{44}, $46_{15 \cdot 24 \cdot 57}$, 47_{17}?$_{\cdot 31}$, 49_3, 50_{28}, 80, 82, 112, $128_{25 \cdot 33}$, 161, 172, 181_7, 201, 348_{pm}, 474, 745, 769, 785
Ἰγισάν 348_{69}
Ἰδομενεύς 531
Ἰησοῦς 683
Ἱκέτας 821
Ἰμᾶς 853
Ἴμβεντος 583
Ἰόσιππος 704
Ἰούδας 645, 699, 704
Ἰουλία 106, $176_{27 \cdot 30}$, 468, 644
Ἰουλιανός 909
Ἰούλιος 8_{117}, 97, 121, 122, $128_{9 \cdot 26 \cdot 33}$, 242, 257, 274, 275, 284, 293, 299, 369, 411, 487, 488, 493, 497, 508, 509, 547, 562, 582, 586, 624, 625, 626, 628, 629, 674, 711, 724
Ἰούνιος 554
Ἰουστινίλλα 176_{31}
Ἵππαρχος 947
Ἱππίας 115, 128_{12}
Ἵππις 348_{62}, 359
Ἱππόδαμος $50_{31 \cdot 36}$, 82
Ἱπποκλῆς 132_8
Ἱππόμαχος 348_{41}
Ἱππον(ε)ίκα 182_5 ει, 612
Ἱππόνικος 48_4
Ἱρήνα 619, 622
Ἱρήνη? 755
Ἰσιάς 617
Ἰσίδωρος 135_3, 432, 498, 534
Ἰσόγονος 135_7
Ἰσοκράτης 128_{35}, $182_{12 \cdot 33}$, 184, 218
Εἰσόκριτος 627
Ἴστρος 183_5, 740
Ἰσχέμαχος 111
Ἴσχυς 424
Ἰταιλάν 433
Ἰωάννης 823
Ἴων 772

Καικίλιος $128_{20 \cdot 34}$, 512, 802
Κάϊκος 131_5
Καίλιος 781
Κ?αινῆνας 614
Καίριμος? 853
Καλαμέρα 647, 656, 657
Καλαμυοιδα, Καλαμυοδα 890
Καλανέρ $348_{134 \cdot 142}$
Καλήμερος 128_{42}
Καλλιάδας 2_1
Καλλιβία $181_{10 \cdot 15}$
Καλλιβώλα 176_{19}, $182_{3 \cdot 11 \cdot 29 \cdot 37}$
Καλλιέτειρα 631
Καλλίκλε(ι)α 102, 673
Καλλικλῆς 685
Καλλικράτης 362, 853
Καλλίμαχος 1_{84}, 36, 45_9, $50_{44 \cdot 53}$, 66, 109, 226, 348_{128}
Κάλλιππος $1_{74 \cdot 76}$, 45_{43}, 46_{32}, 49_{15}, 76, 95, 182_{19}, $348_{64 \cdot 65 \cdot 136 \cdot 152}$
Κάλλις $1_{75 \cdot 87}$, 45_{45}, 80, 600
Καλλισθένης 23_5?, 608, 609
Καλλίστρατος 50_{26}, 222
Καλλιτύχης 570
Καλουίσιος $8_{74 \cdot 84}$
Καλπούρνιος 909
Κάμαρις 241_{15}
Κάνδιδος 668
Καρνεάδης 115, 176_{14}, 351, 483
Καρνηάδας 46_{12}
Καρνήδας 1_{80}, 118, 158, $182_{17 \cdot 24}$, 183_{12}, 184_8, 185, 218, $348_{120 \cdot 122}$, 395, 396, 516, 524, 526, 565
Κάρνις 45_{38}, 49_{21}, 181_{16}, 452
Κάρπος 370
Καρταγόρας 45_{48}
Καρτάδας 348_{50}
Καρτισθένης 163, 164, 183_2
Κάσανδρος? 434
Κασκέλλιος $128_{28 \cdot 46}$, 173, 184_{10}
Κάσσιος $128_{11 \cdot 46}$
Κάστωρ 55
Κάτυλλα 241_8
Κιραῖος 348_{121}
Κλαυδία 58, 163, 164, 176 *pm*, 367, 554
Κλαυδιανή 367
Κλαύδιος 75, 98, $128_{35 \cdot 40 \cdot 44}$, 150, 161, 163, 164, 170, 172, 174, 175, 176_7, 180, 183_{pm}, $184_{3 \cdot 6}$, 186, 258, 271,

374, 397, 409, 482, 513, 518, 583, 585, 740, 817, 877
Κλεαρίστα 181_{14}
Κλέαρχος 98, 134, 182 $^{9 \cdot 13 \cdot 23}$, 183_{12}, 184_{7}
Κλεονίκη 934
Κλεομήδα 176_{27}
Κλεοπάτρα 182_{25}, 405, 412
Κλευγένης 1_{77}, 45_{14}, 49_{4}, 444
Κλευδάμας 3_{3}
Κλεύδικος 46_{10}
Κλεύθεμις 45_{5}, $49_{1 \cdot 3}$
Κλεύμανδρος 444
Κλεύμβροτος 49_{9}
Κλεύμναστος 46_{42}
Κλευπάτρα 181_{19}
Κλέων 12, 50_{22}
Κλημεντιανός 909
Κληνάτα 181_{20}, 214, 232
Κλητόμαχος 135_{4}
Κλυτώ 652
Κόϊντος 96, 128_{14}, 165, 166, 167, 237, 353 θος, 360_{15}, 371, 912_{5}
Κοκκεῖα 411
Κοκκεϊανός 122
Κοκκηϊανός 97, 121
Κομανός 383, 384
Κονίδης 872
Κορίνθιος 45_{22}
Κορνηλία 877
Κορνήλιος 56, 160
Κοσβάρακος 743
Κότης 853
Κότυς 739
Κράτερος 744
Κράτης 134
Κράτων ? 428
Κρής 45_{34}
Κρήσκενς 808
Κρίσπος 552, 592
Κριτόλα 117, 181_{8}
Κρίτων 43_{5}, 181_{20}, 428 ?, 472, 649, 695, 696, 697
Κρύτων 221, 348_{155}, 428 ?
Κτησικλῆς 239
Κυδιμάχα $182_{13 \cdot 35}$, 232_{5}
Κυδιμάχη 176_{26}
Κυδίμαχος $1_{75 \cdot 87}$
Κῦδις 45_{16}
Κύϊντος 128_{17}
Κυλίας $46_{43 \cdot 78}$
Κυλλίας 348_{88}
[Κ?]υραναῖος 469
Κυρβασίας 210
Κυρία 848
Κύρρανις 1_{79}
Κῶμος 423

Λαβράμεα 181_{4}
Λαίλιος 128_{44}
Λαΐς 682
Λακκία 701
Λακουτάνιος 8_{44}
Λασθένης 375
Λάων 348_{24}
Λέντιχος 1_{76}, 68, 209
Λέντολος 56, 160
Λεύκασπις $49_{13 \cdot 30}$
Λεύκιος $8_{43 \cdot 43 \cdot 74 \cdot 84}$, 63_{5}, 247
Λεύκιππος 577
Λέων 46_{14} ?, 49_{26}, 128_{44}
Λεωνίδης 738
Λιβία 732
Λιθαῖος 503
Λίχα 473
Λοντεῖνος 590, 629, 773, 781
Λοισανίας cf. Λυσανίας
Λόπος 582
Λουκάνιος 96
Λούκιος 63, 176_{10}, 241, 352_{24}, 391, 458_{2}, 468, 483, 512, 561, 586, 591, 674, 690, 693, 712, 715, 724, $805_{7 \cdot 10}$, 922
Λοῦκις 151
Λύκα 377
Λυκαινίς 906
Λύκιος 659, 872, 925
Λυκίσκος 607
Λύκος 45_{42}, 128_{33}, 348 $^{84 \cdot 144}$, 484, 499, 513, 552a, 584, 621, 624, 667, 714
Λυσανίας 45_{15}, 134, 182_{31}, 268, 270, 275 οι, 504, 588, 697, 769
Λυσίας 619, 650
Λυσιδίκα 699
Λυσίμαχος 66
Λύσιππος 31_{2}, 50_{49}
Λῦσις 13_{3}, 31_{3}, $45_{31 \cdot 43}$, 50_{23}, 205
Λύτων ? 820
Λυχνίς 370
Λύων 105

Μάγιος 701, 716, 717
Μαγίων 775
Μᾶγνος 98, 161, 172, 278, 628
Μάγων 856
Μαίων 484
Μακεδών 8_{43}, 661
Μάκερ 237, 509, 619, 620
Μάλιχος 743
Μανέφηβος 46_{23}
Μάξιμα 879
Μάξιμος $8_{43 \cdot 52}$, 128_{10}, 293, 712
Μαρ(ε)ῖνα 176_{25}, 684
Μαρία 711, 722
Μαρινικός 596
Μάριος 247
Μαρίων 916
Μάρκα 372
Μαρκελλιανός 174, 175, 176, 513, 515
Μαρκελλῖνος 56, 160
Μάρκελλος 128_{43}, 550 ?
Μαρκία 233
Μαρκιανή 318
Μαρκιανός 128_{41}, 269
Μᾶρκος 97, 98, 121, 122, $128_{7 \cdot 9 \cdot 18 \cdot 24 \cdot 40}$, 183_{9}, $184_{4 \cdot 9}$, 242, 367, 368, 378, 381, 451, 522, 552, 566, 620, 623, 625, 899, 912
Μαρσύας 853
Μαρτιάλης 724
Μάσκυε 417
Μεγακλῆς 318_{106}
Μεγώ $176_{21 \cdot 28}$, 181_{3}, $182_{16 \cdot 34}$, 226, Μεγωι 227, 810
Μέδιμος 718
Μείμας 401
Μειρακάν 348_{143}
Μελάνιππος 1_{74}, 22_{7}, 27_{3}, 45_{12}, $46_{33 \cdot 65}$, 49_{19}, 123, 182_{18}, $348_{30 \cdot 97 \cdot 115 \cdot 124}$, 757

Μελάν ?, Μελάντις ? 423
Μελίωρ 115, 161
Μέμμιος 663
Μένανδρος 51, 93, 133_{12}
Μενάρης 216
Μενέανδρος 202
Μενεκλῆς 131
Μενέλαος 677
Μενέξενος 892
Μενεσθεύς 853
Μενέστας 659
Μένιος ? 439
Μενόφιλος 542
Μενταῖος 48_{17}
Μεσσήνιος 373
Μήλα 626
Μηνώφιλος 939
Μητροφάνης 651, 700, 710
Μητρώ ?, Μήτρων ? 398
Μίμνις 49_{8}
Μίτταχος 348_{66}
Μνάσαρχος 1_{75}. 20_{3}, 45_{14}, 75, 77, 153 ?, 182_{22}, 227, 228, 229, 230, 231, 232
Μνασέας $4_{8 \cdot 43}$
Μνασίας 23_{7}
Μνασικλῆς 378
Μνᾶσις 77
Μνάστα 181_{12}
Μναστοκλῆς 91
Μνασώ 225, Μνασώι $182_{31 \cdot 33}$
Μοιρισθένης 45_{22}
Μολεύς ? 556
[Μ?]όλων 22_{5}
Μολώνιος 348_{23}
Μοντανός 552
Μοσῆς 801
Μουνατία 176_{13}
Μουνάτιος 128_{40}
Μουσαῖος 135_{10}, 616, 622, 624
Μουσικός 275
Μυρτίλος 478
Μύρτιος 899
Μυρτώ 634 ο, 682
Μυρώ 182_{18}, 693
Μύτων 855

Νάστας 241_{18}
Νεῖλος 842
Νέριος 521
Νευσσάς 45_{39}
Νέων 46_{14} ?, 243_{12}, 909_{2}
Νήλων 48_{16}
Νιγρῖνος 522
Νίκαγις 853
Νικαγόρας 470
Νίκαιος 15_{4}, 132, 402 ?, 451, Νίκαις 402 ?, 679
Νίκαις 501, 526
Νίκανδρος 49_{15}, 50_{27}, 931
Νικάνωρ 471
Νεικάριν 244
Νικαρίστα 181_{6}
Νικᾶς 611
Νεικασία 437
Νικάσιος $1_{80 \cdot 86}$, 504, 515
Νεικασίων 593
Νικιανός 501
Νικίας 196, 379, 450, 453, 544 ει, 611, 617, 685
Νεικίππα 176_{29}, 182_{8}
Ν(ε)ίκιππος 135_{5}, $348_{44 \cdot 72}$
Νικις 45_{9}, 49_{8}, 119. 318_{118}
Νικόδαμος 50_{29}, 147
Νικοδίστα 635
Ν(ε)ικόδρομος 348_{147}, 459, 471 ω
Νικοκλῆς 485
Νικοκράτης 1_{73}
Νικόμαχος 48_{14}, 535
Ν(ε)ικόστρατος 11_{2}, 349
Νικοτέλης 45_{23}
Νίκουρος 452
Νείκων 689
Νόννα 612
Νουμήνιος 870
Νουμίσιος 174, 175, 176_{4}. 177, 247
Νυσαιος ? 536
Νώνιος 520

Ξανθίς 212
Ξενυρίστα 198
Ξενοδόκα 901
Ξενοκλῆς 427
Ξενόφαντος 853
Ξένων 677
Ξῆνις 45_{32}
Ξηνόφαντος 1_{81}, 46_{49}, 49_{22}
Ξοῦθος 1_{77}, 135_{2}

Οἰαξ ?, Οἴας ? 480
Οἶνος 45_{43}
Ὄκνιος 468
Ὀκταβία 241_{5}
Ὀκτάβιος 458
Ὀκτάϊος 241_{16}
Ὀκτάουιος 241_{13}
Ὀκτάουις 507
Ὄλβιος ? 495
Ὀλυμπιάς 58, $176_{14 \cdot 23}$, 181_{11}, 182_{9} ν
Ὀλυμπιοδωρος 109
Ὀλύμπις 348_{12}, 850 ν
Ὄλυμπος 853. 912 ?
Ὁμαρτυλλίων ? 559
Ὁμόνοια 623
Ὀνάσανδρος 51
Ὄνασος 925
Ὀνήσιμος 128_{21}
Ὀνίδης 560
Ὀνόμαρχος 709_{14}
Ὀνύμαρχος 50_{47}
Ὀνύμαστος 72_{23}
Ὀνυμοκλῆς 50_{30}
Ὀνώριος 495
Ὀπτάτος 101_{6}
Ὁράτιος 783
Ὄρβιος 63
Ὄρθων 876
Ὄρσα 874
Οὐαλέριος 782
Οὐεστᾶλις 152
Οὐίβιος 247
Οὐειτᾶλις 877
Οὐλπία 755
Οὐρβανίλλα 877
Ὀφέλανδρος 46_{38}

Παγκλῆς 183_{4}, 299
Παγκράτεια 688
Πακείλιος 497
Πακκία 721
Πακωνία 237
Πακώνιος 165, 166, 167, 360_{15}
Πακῶνις 128_{32}
Πανδρόσειος 532
Παραιβάτας 13_{2}, 37, 45_{26}, 46_{4}. 49_{5}, 89, 128_{39}, 348 *pm*
Παραῖβις 48_{8}, 50_{33}
Παρ(ά)μονος 907
Παρμένων 196
Πασέας 50_{36}
Πάσιππος 46_{40}

Πασίων 459
Πασσιῆνος $3_{75 \cdot 84}$
Πατροφίλα 593
Παῦλλα 237
Παῦλος 688
Παυσανίας 63_6, 260, 411, 853
[Πα]υσίλα ? 64
Παχών 348_{76}
Πειθαγόρας 1_{73}, 97, 121, 132_{10}
Πεῖσις 249
Πεισίστρατος 853
Πεισίων $348_{86 \cdot 126}$
Πέλεια 181_7, 182_{30}, Πέλνα 696
Περίανδρος 50_{43}
Περιγένης 528
Πετρώνιος 128_{19}, 694
Πήσαμος 764
Πῆσσος 604
Πίθακος 48_{12}, $50_{40 \cdot 48}$, 51, 208
Πίος 552, 866
Πίττακος 48_{10}
Πλάτων 97, 121, 828
Πλαύτα 194
Πλωτῆνα 237
Πλωτῆνος 237
Πολιάνθης 1_{74}, 12_4, 46_1 ?, 47_{11}, 181_6, $348_{19 \cdot 150}$
Πολλία 719
Πολλίδας 12_2
Πολυανόρατος 348_9
Πολυάρατος 46_{34}, 50_{33}, 348_{31}
Πολύαρχος 46_{17}, 49_{13}
Πολύβιος 551
Πολύβωλος 46_{47}
Πολυδάμας 47_{16}
Πολύθεμις 50_{35}
Πολύθρων 49_{11}
Πολυκλῆς 1_{83}, 15_4, 46_{55}, 50_{30}, 102, 212, 219, 348_{83}
Πολύμναστος 133_{13}, $348_{35 \cdot 71}$
Πολύμνις $45_{7 \cdot 45}$, 81, $348_{10 \cdot 140 \cdot 160}$
Πολύτιμος 15_2, $46_{9 \cdot 15 \cdot 34}$, 48_2, $49_{29 \cdot 34}$, 50_{42}
Πόλων 22_5 ?, 49_{25}
Πομπήϊος 278
Ποντικός 741
Ποπίλιος 813
Πόπλιος $8_{42 \cdot 43 \cdot 44}$, 56, 115, 128_{11}, 160, 241, $_{12 \cdot 16}$, 385, 909 ?
Πόρος 452
Πόσθων 462
Ποσιδίων 682
Ποσ(ε)ιδώνιος 102, 103, 132, 478, 908
Πόσσις 467
Ποστο(ύ)μιος 101, 128_{45}
Πόταμος 693
Ποτίδαιος 45_{19}
Ποτεῖτας 128_{38}
Πραξιάδας 77
Πραξίδαμος 716
Πραξίλας ? 556
Πράξιμος 401
Πράξις 243
Πραξιτέλης 111
Πράξων 105
[Π]ρᾶσις ? 46_{10}
Πράταρχος 46_{25}, 50_{47}
Πρᾶτις 1_{79}, 159, 209, 210, $348_{\blacksquare}$
Πρατόλας 45_{12}
Πρατομήδης $1_{50 \cdot 83 \cdot 86}$, 46_{32}, 81, 132_3, 178, 198
Πρατοφάνης 853
Πρέπων 512
Πρῖμος 481, 708
Πρίνας 490
Πρεῖσκος 75, 128_{45}, 909_8
Πρόβος 9_5
Πρόθυμος 750
Πρόκλα $176_{16 \cdot 20}$
Πρόκλος 811
Πρόκουλος 96
Πρόλυτος 32_3
Πρύτανις 930
Πρῶρος 1_{86}, 13_3, 50_{55}
Πρωταρχίς 181_5
Πρώταρχος 234, 831
Πτολεμαῖος 150, 181_{21}, 505, 671, 672, 736
Πτυλεμαῖος 590, 658
Πυθόδωρος 915
Πύριχος 47_{35}
Πύρκιος 128_{41}
Πυρρία 460
Πωλλίων 128_{38}
Ῥῆσος 751
Ῥόδων 132_7
Ῥοκγάν 457
Ῥόσων 520
Ῥουφεῖνος 128_{34}
Ῥοῦφος 8_{85}, 98, 126, 128_{28}, 386, 410, 614, 715
Ῥύθμος 132_6

Σαββάτις 700
Σαβεῖνος 8_{84}, 381
Σάλεμος 885, 886
Σαραπίων 183_3
Σάρρα 245, 599, 618
Σατουρνῖνα 799
Σατουρνῖνος 800
Σάτυρος 231
Σάων 682
Σεισμύλη 559
Σεκόνδα 563, 566, 602, 604, 676, 678, 713
Σεκόνδος 406, 508, Σεκοῦνδος 176_{10}, 895
Σέμνος 128_{23}
Σεμπρώνιος 128_{22}
Σέξστιος $8_{42 \cdot 47}$
Σέξτος 128_{44}
Σεραπίων 128_{17}, 133_{13}, 238, 409
Σεραπόδωρος $128_{24 \cdot 46}$
Σεραφίων 379
Σερήνη ? 755
Σέστιος 552, 551
Σευῆρος $909_{6 \cdot 7}$
Σηστία 176_{32}, 370, 372
Σήστιος 128_{32}, 370, 488, 551, 555
Σθένων 76
Σίκας 348_{108}
Σιμίας 853
Σῖμος 220
Σίμυκος 596
Σιμύλος 222
Σίμων 225, 245, 563, 622, 695
Σίνδρων 486
Σίφυρος 50_{40}
Σκεύας 8_{42}, 599, 603
[Σ?]όλων 22_5
Σόσιος 128_{26}
Σπόριος 912
Σπουδίας 217

Σταλάκκιος 376, 377
Στάσις 147
Στεφανίτας 217
Στέφανος $46_{27 \cdot 38}$, 51, 369, 371, 872, 933
Στεφηφόρος 128_{43}
Στλάκκιος $8_{42 \cdot 43 \cdot 51}$
Στόλος 62
Στράβων 352_{25}
Στραβωνιανός $838_{5 \cdot 26}$
Στρατοκλῆς 436
Στρατώ 709_6
Στράτων 1_{76}, 46_{47}, 48_{16}, 49_{25}, 761
Στυρβάκας 556
Σύλλας 361
Σῦλος 46_{19}
Σύμμαχος 741
Συνορίς 262
Σωτένης 45_{33}, 49_{27}, 126, 491, 529, 591, 597, 598, 669, 670, 673
Σωκλῆς 45_{11}
Σωκράτης 181_9
Σώνυμος 11_4, 88
Σώπατρος 46_{18}, 134, 792
Σώσανδρος 243
Σωσθένης 789
Σωσίας 2_1, 49_{28}, 203, 204, 766 σσ
Σωσιτένης 348_{134}
Σωσικλῆς 853
Σώσιππος 45_{42}
Σῶσις 15_3, $46_{1 \cdot 23}$, 49_{22}, 50_{55}, 348_{61}
Σωσίστρατις 747
Σῶσος 378
Σώστρατος 45_{30}, 135_{11}, 435, 760, 805_9, 853, 908 ?
Σωτάδας 223
Σωτᾶς 169, 184_{11}
Σώτειμος 540
Σῶτις 414
Σωφάνης 133_{11}

Τάβαλβις 11_3
Τείρων 585
Τεισίμαχος 49_{11}, 71, 767
Τελέσανδρος 595
Τελέσαρχος 77, 128_{26}
Τελεσίας 46_6, 50_{57}
Τελεσίστρατος 648
Τελέστας 134
Τελεσώ 176_{18}, 182_{19}, Τελεσὼι 204
Τελχίναιος 440
Τέλων $45_{21 \cdot 33}$
Τενέδιος 361
Τερτιάς 375
Τηΐαχος ? 798
Τηλεδαίτας 427
Τήλεφος 452, 465
Τηλοκλῆς 48_9, 100 ?, 464
Τηλόξενος 197
Τιβέριος 75, $128_{17 \cdot 41}$, 150, 161, 172, 174, 175, 176, 180, 183 *pm*, 184 *pm*, 186, 238, 374, 518, 740, 877
Τιμαγόρας 466
Τιμαδυδάν 467
Τίμανδρος 46_{37}
Τ(ε)ιμαρέτα 181_{17}, $182_{7 \cdot 22 \cdot 26}$
Τ(ε)ίμαρχος 15_2, 49_{32}, 138_{41}, 348 *pm*
Τιμασιάναξ 45_3
Τίμασσα 181_{22}
Τ(ε)ιμοκράτης 424, 641
Τιμόλας 50_{49}
Τιμόμαχος 795
Τιμοχάρης ? 726
Τειμὼ 176_{16}
Τ(ε)ιμῶναξ 12_5, 13_3, 132_{11}, 348_{130}
Τιμῶχος 25_4, 50_{42}, 306
Τιτιανός 170_5
Τίτος 115, 397, 583, 615
Τμῶλος 466
Τούλλιος 128_{32}
Τούρβων 548
Τρύφαινα 707, 939
Τρυΐλος 556
Τύχη 721
Τυχηιάλμις 441

Ὑπερόνθης 47_{36}
Ὗπις 466
Ὕραθις 588
Ὑρατθις 133_{14}, 587, 595
Ὕψινος 46_{35}

Φαβία 182_{35}
Φάβιος 713
Φαιαλάν 401, 449, 504, 783
Φαίνιππος 67
Φαυνίλλα 171, 176_{22}
Φαυστεῖνα 176_{17}, 236, 554
Φαυστίλλα 176_{32}
Φαῦστος 128_{18}, 241_{17}, 694, 796
Φαὼι 182_{36}
Φείδιππος 45_{11}
Φείδων 46_{36}
Φερεκλῆς 45_{27}
Φερέτιμος 435, 515
Φέριστος 307
Φῆλιξ 547, 570, 865, 909
Φιαλήσων 766
Φιλάμμων 132_3
Φίλαρχος 207
Φιλέγγυος 45_{21}
Φιλέρως 8_{44}, 666
Φιλέταιρος 45_{33}
Φίλη 935
Φιλῖνος $1_{75 \cdot 83}$, 46_5
Φίλιππος $1_{83 \cdot 86}$, $49_{4 \cdot 29 \cdot 30}$, 707, 725
Φιλίσκος $45_{17 \cdot 24 \cdot 35}$, 58, 63, 133, 179, $183_{6 \cdot 8}$, 349, 519
Φίλλην - - 921
Φιλοθάλης 11_6
Φιλοθευκλῆς 716
Φιλόκυλος 548
Φιλοκλῆς 46_{58}, 50_{34}, 131, 207, 373, 605, 606
Φιλόκυμος 11_3, 46_{56}, 156?, 185, 418, 434, 492
Φιλόλαγδος ? 380
Φιλόξενος 132_9, Φιλόξηνος 46_{79} ?, 50_{31}
Φιλόστρατος 449
Φιλοτάσιος $45_{4 \cdot 28}$
Φιλοτάσεις 348_{30}
Φιλοῦς 702, 706, 719
Φιλύτας 181_{12}
Φιλὼ 719
Φίλων 1_{81}, 7, 43_6, $45_{5 \cdot 21}$, 46_6, 49_6, $50_{24 \cdot 41}$, 55, 76, 85, 86, 147, 183_9, 184_4, 185_1, 203, 219, 229, 245, $348_{107 \cdot 119 \cdot 123 \cdot 154}$, 541, 567, 600, 633, 663, 686, $709_{6 \cdot 9}$

Φίρμος 891
Φλαβία 153, 176$_{26}$, Φλασυία 820
Φλ(αβία) vel Φλ(αουία) 171, 176$_{29 \cdot 31}$
Φλαβιανός 367, 368
Φλάβιος 115, 376, 406, 584, 615
Φ(λάβιος) vel φ(λάουιος) 128$_{23 \cdot 45}$, 361, 487, 521
Φλακκίλλα 176$_{30}$
Φλάμμας 184$_{10}$
Φλατίκιος 826
Φλώρος ? 835
Φουλβείνιος 128$_{13}$
Φούλβιος 128$_{28}$
Φουνδιλανός 929
Φράσις 46$_{10}$, 452
Φρασσαμενός 50$_{45}$
Φρονίμα 182$_{21}$
Φυλίς 653
Φύλλις 658

Χαῖνυς 49$_{5}$
Χαιράδας 22, 49$_{26}$
Χαιρέδαμος 48
Χαιρεσίλαος 300
Χαιρεσίλας 50$_{37}$, 548$_{158}$
Χαριάνθης 348$_{113 \cdot 117}$
Χαρίδαμος 449
Χαρικλῆς ? 535
Χαρίλας 46$_{44}$
Χαρῖνος 485
Χαρίξενος 51
Χαρίτων 734
Χάροψ 770
Χαρτάδας 131
Χάρων 50$_{28}$
Χίρις 472
Χίρων 46$_{20}$
Χλίδων 45$_{44}$
Χόνις ? 662
[Χρ]υσίλα ? 64
Χυλδαῖος 424

Ψαφώι 224
Ψάφων 46$_{14}$, 50$_{38}$, 76, 83

Acilius 352
Agrippeinus 165, 166
Antigonus 817
Antonius 864
Aphrodisius 241
Asclepiades 804

Caecilius 802
Camars 241
Catulla 241
Claudius 817

Diodorus 802

Gattabus 247

Honoratus 864

L(ucius) 241, 247, 352

M(arcus) 864
Marius 247
Menander 817

Numisius 247

Octavia 241
Octavius 241

Paconius 165, 166, 360
Polyenus 817
P(ublius) 241

Q(uintus) 165, 166, 360

Rufus 864

Strabo 352

Tehedosius 872
Ti(berius) 817

Vibius 247

I^{B}. REGES EORUMQUE FAMILIA

Arsinoe II: βασίλισσα Ἀρσινόη θεὰ Φιλάδελφος 357

Battus I: Βάττος 3$_{7 \cdot 20 \cdot 26}$, 63$_{4}$, 72$_{22}$
Berenice I: Βερενίκη 357

Cleopatra, Alexandri Magni soror: Κλεοπάτρα 2$_{10}$
Cleopatra I: βασίλισσα Κλεοπάτρα 7$_{4}$, 55$_{7}$, β. Κλεοπ. 52$_{3}$
Cleopatra II: βασίλισσα Κλεοπάτρα 358
Cleopatra III: βασίλισσα Κλεοπάτρα θεὰ Εὐεργέτις 53, β. Κλ. ἡ βασιλέως Πτολεμαίου θεοῦ Εὐεργέτου γυνή 61
Cleopatra IV: βασίλισσα Κλεοπάτρα ἡ ἀδελφή 5$_{22 \cdot 46}$

Deciballus: Δεκίβαλλος 101$_{8}$

Magas, rex Cyrenes: βασιλεὺς Μάγας 112

Olympias: 2$_{9 \cdot 22}$

Ptolemaeus I (et Berenice): Πτολεμαῖος 1, Πτολεμαῖος καὶ Βερενίκη θεοὶ Σωτῆρες 357
Ptolemaeus V Epiphanes (et Cleopatra I): βασιλεὺς Πτολεμαῖος καὶ βασίλισσα Κλεοπάτρα θεοὶ Ἐπιφανεῖς 7$_{3}$, 52, 55

Ptolemaeus VI Philometor: βασιλεὺς Πτολεμαῖος ὁ βασιλέως Πτολεμαίου καὶ βασιλίσσας Κλεοπάτρας ἀδελφὸς θεὸς Φιλομήτωρ 358
Ptolemaeus VII Euergetes II (et Cleopatra II): βασιλεὺς Πτολεμαῖος βασιλέως Πτολεμαίου καὶ βασιλίσσης Κλεοπάτρας θεῶν Ἐπιφανῶν ὁ νεώτερος 7$_{2}$, βασιλεὺς Πτ. θεὸς Εὐεργέτης ὁ ἐκ βασιλέως Πτολεμαίου καὶ βασιλίσσης Κλεοπάτρας θεῶν Ἐπιφανῶν 52, βασιλεὺς Πτολεμαῖος θεὸς Εὐεργέτης 61, 62, βασιλεὺς Πτολεμαῖος καὶ βασίλισσα Κλεοπάτρα 358
Ptolemaeus VIII (X) Soter II (et Cleopatra IV): βασιλεὺς Πτολεμαῖος θεὸς Σωτὴρ ὁ ἐγ βασιλέως θεοῦ Εὐεργέτου 62, βασιλεὺς Πτολεμαῖος καὶ βασίλισσα Κλεοπάτρα ἁ ἀδελφὰ θεοὶ Σωτῆρες 5$_{22 \cdot 46}$, οἱ θεοὶ Σιυτῆρες 5$_{71}$
Ptolemaeus: Πτολεμαῖος 5$_{12 \cdot 24}$

I^{C}. IMPERATORES, FAMILIA EORUM

Augustus: Σεβαστός 127, ὁ Σεβαστὸς Καῖσαρ 4$_{3}$, θεὸς Σεβαστός 352, Αὐτοκράτωρ Καῖσαρ Σεβαστός 8$_{1 \cdot 40 \cdot 55 \cdot 62 \cdot 72 \cdot 86}$, Αὐτοκράτωρ Καῖσαρ θεῶ υἱὸς Σεβαστός 96, 133
Tiberius: Τιβέριος Καῖσαρ Σεβαστός 352
Germanicus: Γερμανικὸς Καῖσαρ 352
Claudius: θεὸς Κλαύδιος 352, Τιβέριος Κλαύδιος Καῖσαρ Σεβαστὸς Γερμανικὸς Αὐτοκράτωρ 251
Nero: Νέρων Κλαύδιος Καῖσαρ Σεβαστὸς Δροῦσος Γερμανικὸς Αὐτοκράτωρ 75, Νέρων Κλαύδιος Δροῦσος Γερμανικὸς Καῖσαρ Σεβαστὸς Αὐτοκράτωρ 99, Νέρων Κλαύδιος θεοῦ Κλαυδίου υἱὸς Γερμανικοῦ Καίσαρος υἱωνὸς Τιβερίου Καίσαρος Σεβαστοῦ ἀπέγγονος θεοῦ Σεβαστοῦ ἔγγονος Καῖσαρ Σεβαστὸς Γερμανικός 352
Vespasianus: Αὐτοκράτωρ Καῖσαρ Οὐεσπασιανός 165, 166, [167], 360, Βεσπασιανός ? 162
Domitianus: Αὐτοκράτωρ Δομιτιανὸς Καῖσαρ 498
Nerva: θεὸς Νέρβας 54, 168, 251, θεὸς Νέρουας 136
Traianus: Αὐτοκράτωρ Νέρβας Τραϊανὸς Καῖσαρ Σεβαστὸς Γερμανικὸς Δακικὸς 101, Αὐτοκράτωρ Καῖσαρ θεοῦ Νέρβα υἱὸς Νέρβα Τραϊανὸς Σεβαστὸς Γερμανικός 251, Αὐτοκράτωρ Καῖσαρ θεὸς Τραϊανὸς Παρθικός 54, 136, 168, ὁ κύριος Νέρβας Τραϊανὸς Σεβαστὸς 101$_{7}$
Hadrianus: Αὐτοκράτωρ Καῖσαρ θεῶ Τραϊανῶ Παρθικῶ υἱὸς θεῶ Νέρβα υἱωνὸς Τραϊανὸς Ἁδριανὸς Σεβαστός 54, 136, 168, Αὐτοκράτωρ Τραϊανὸς Ἁδριανὸς Καῖσαρ Σεβαστός 171; v. 250
Antoninus Pius: Αὐτοκράτωρ Τίτος Αἴλιος Καῖσαρ Ἀντωνεῖνος υἱὸς Ἁδριανοῦ Σεβαστοῦ 136
M. Aurelius et Verus: Μᾶρκος Αὐρήλιος Ἀντωνεῖνος καὶ Λούκιος Αὐρήλιος Οὐῆρος Αὐτοκράτορες 170
M. Aurelius et Commodus: Αὐτοκράτορες Καίσαρες Μᾶρκος Αὐρήλιος Ἀντωνεῖνος καὶ Λούκιος Αὐρήλιος Κόμοδος Σεβαστοί 172
Commodus: Μᾶρκος Αὐρήλιος Κόμμοδος Ἀντωνεῖνος Σεβαστός 173
Caracalla: Αὐτοκράτωρ Καῖσαρ Μᾶρκος Αὐρήλιος Ἀντωνεῖνος Σεβαστός 174, 175
Severus Alexander: Αὐτοκράτωρ Καῖσαρ Μᾶρκος Αὐρήλιος Σεβῆρος Ἀλέξανδρος Εὐσεβὴς Εὐτυχὴς Σεβαστός 128
Claudius Gothicus: Αὐτοκράτωρ Καῖσαρ Μᾶρκος Αὐρήλιος Κλαύδιος Σεβαστός 9
Diocletianus: Διοκλητιανός 268, 274, 275
Diocletianus et Maximianus: Διοκλητιανὸς καὶ Μαξιμιανός 270, Δ. κ. Μ. Σεβαστοί 267, Δ. κ. Μ. Καίσαρες 266
Valentinianus: Αὐτοκράτωρ Οὐαλεντινιανός 549

Valentinianus et Valens: Αὐτοκράτορες Φλάουιος Οὐαλεντινια[νὸς καὶ Φλάουιος Οὐάλης] 364
Arcadius et Honorius: Αὐτοκράτορες Φλάουιοι Ἀρκάδιος καὶ Ὀνώριος 365
Anastasius: Αὐτοκράτωρ Καῖσαρ Φλάβιος Ἀναστάσιος νικητὴς εὐσεβὴς εὐτυχὴς τροπαιοῦχος ἀεισέβαστος Ἀγοῦστος 356
Mauricius: Mauricius 872
Varii et incerti: Αὐτοκράτωρ 366, 802, Καίσαρες 413

II. NOMINA GEOGRAPHICA

Ἀθαναῖοι 2_{5}
Αἰγινᾶται $2_{46 \cdot 50}$
Αἴγυπτος 1_{6}, 9_{5}, Αἰγύπτιος 9_{4}, Αἰγύπτιοι 356_{49}
Ἀκαρνᾶνες 2_{35}
Ἀλεῖοι 2_{34}
Ἀλεξάνδρειαι μναῖ $1_{8 \cdot 9}$
Ἀμβρακιῶται $2_{19 \cdot 56}$
Ἀντολίη 879
Ἀντιοχεύς 779
Ἀπαμεύς 775, 776, 781
Ἀπολ(λ)ωνία 250
Ἀργεῖοι 2_{7}
Ἀρσινοε(ῖ)ς 417
Ἀσκαλων(ε)ίτης 930/2, 936, Ἀσκαλωνῖτις 935
Ἀστυπαλαιεῖς 2_{47}
Ἀτράγιοι 2_{24}
Αὐτάμαλαξ 1_{3}

Βοιωτοί 2_{32}

Γάλλος? 780
Γορτύνιοι 2_{33}

Δελφός 72_{23}, Δελφοί 2_{30}, Δελφίς 190_{5}
Δημητριάς 444

Ἕλλας 2_{4}, Ἕλλην $8_{17 \cdot 21 \cdot 38}$, Ἕλληνες 8_{pm}
Ἑρμιονεῖς 2_{40}
Ἑσπερίς $362_{7 \cdot 8}$
Ἑσπερῖτις 362_{2}
Εὐεσπερίδες 76

Ἠλεῖοι v. Ἀλεῖοι
Ἡρακλειώτας 821

Θεσσαλοί 2_{24}
Θήρα $3_{6 \cdot 50}$, Θήρη 189_{2}, Θήρανδε 3_{36}, Θήραθε $3_{6 \cdot 20}$, Θηραῖοι 2_{17}, 3_{pm}
Θίς 1_{4}
Θράικιος? 427

Ἰδουμαῖος 743, 744, 752
[Ἰ?]κετύριοι 2_{58}
Ἴλυριοί 2_{54}
Ἰουδαϊκός 168_{7}
Ἡσαυρικός? 788
Ἰταλία 139

Καλχηδόνιος 815.
Καρύστιοι 2_{21}
Καταβαθμός 1_{3}
Κῆϊοι $2_{45 \cdot 51 \cdot 53 \cdot 55}$
Κλαυδιόπολις 9_{3}
Κνίδιος 854
Κνώσιοι 2_{59}
Κορήσιοι $2_{31 \cdot 55}$
Κορθαιεῖς 2_{51}
Κορίνθιοι 2_{9}
Κρήτη 8_{37}, 108, 170, Κρής 196, Κρητικός 8_{14}
Κυδωνιᾶται 2_{27}
Κυθήριοι $2_{48 \cdot 52}$
Κύθνιοι 2_{25}
Κυράνα $3_{6 \cdot 8 \cdot 12 \cdot 14 \cdot 25}$, 76, 190_{4}, Κυρήνη $8_{9 \cdot 15 \cdot 37}$, 170, Κυράνανδε 3_{20}, Κυρηναῖος 1_{2}, 359, Κυρεναῖος?, 284, Κυρηναῖοι $1_{4 \cdot 51 \cdot 56}$, 5_{47}, 8_{52}, 136, 168_{7}, Κυραναῖοι 3_{4}, $4_{25 \cdot 28}$, 53, 54, 55, 56, 57, 58, 59, Κυρεναία 233, Κυρηναϊκός $8_{14 \cdot 46 \cdot 56 \cdot 64}$, 251
Κῶιοι 2_{28}

Λαοδίκισσα 934
Λαρισαῖοι 2_{8}
Λεσβῴοι 2_{10}
Λευκάδιοι 2_{20}
Λιβύα $3_{26 \cdot 32 \cdot 43 \cdot 50}$, Λεβύα 72_{3}, Λιβύη 805_{8}, Λιβύανδε 3_{19}, Λιβυσσοί 1_{3}, Λιβυκός 1_{29}

Μάκαι 77, 356_{51}, 414
Μαναφηνοί 884
Μαρμαρῖται 9_{3}, Μαρμαρικός 63
Μεγαρεῖς $2_{14 \cdot 36}$
Μελιβοεῖς $2_{13 \cdot 37}$

Νασαμῶνες 77

Οἰταιεῖς $2_{18 \cdot 41}$
Ὄλυμπος 893
Ὀπούντιοι 2_{26}
Οὐλιᾶται 2_{45}

Παλαιραῖοι 2_{35}
Πάριοι 2_{29}, Πάρινος 6
Παριανός 220
Πεντάπολις 356_{51}, 414_{1}
Πλαταιεῖς 2_{44}
Πτολεμαιεύς 417

Ῥόδιοι 2_{11}
Ῥώμη 7_{6}, $8_{107 \cdot 109 \cdot 111}$, 546, Ῥωμαῖος $8_{16 \cdot 38}$, 128_{36}, Ῥωμαῖοι 7_{14}, 8_{pm}, 165, 166, 352, 356_{49}, 360, Ῥωμαιότης 8_{39}

Σικυώνιοι 2_{12}
Συρία 775, 781, Σύρος 773, 778, 779, 782, 794

Ταναγραῖοι 2_{32}
Τηνεῖς 2_{15}
Τριπολῖτις 879
Τροιζάνιοι 2_{43}

Ὑρτακίνιοι 2_{49}

Φλειάσιοι 2_{39}

Χέρνασοι 76_{4}

Cyrenenses 168

Falernae 839, 840, Falerne(n)sis 840

Iudaicus 168, 250

Nicomedensis 804

Publilia (tribus) 241

Romanus 165, 166, 352, 360

Thignicus ? 864

Tromentina (tribus) 864

III. NOMINA SACRA

l. = LUDI, m. = MENSIS

Ἀθαναίᾳ 13_{13}, 24
Ἀθήρ m. 560, 563, 573, 621, 622, 623, 626, 632, 638, 652, 651, 673, 681, 683, 702, 708, 709, 723, Ἀθρύ 709
Ἀπόλλων 1_{24}, $3_{7 \cdot 22 \cdot 24}$, $4_{10 \cdot 22 \cdot 31 \cdot 33 \cdot 35}$, 11_{5}, 12_{4}, 13_{3}, 19, 20_{4}, 22_{6}, 27_{3}, 28, 31_{3}, 46_{1}, 55_{4}, $72_{1 \cdot 6}$, 75, 76_{2}, 77_{2}, 80, 81, 86, 87, 88, 93, 94, 96, 97, 100, $101_{1 \cdot 5 \cdot 6}$, 102, 140, 141, 142, 171, $172_{2 \cdot 3}$, 174_{9}, 175, 179, 180, 189, 190, 302, 303, 305, 306, 308-315, 317, Ἀρχαγέτας 3_{10}, Ἀρχηγέτης 7_{26}, Κτίστης 128_{8}, 172_{2}, 257, 268, 278, 282, 286, 290, 292-297, Κτίστης καὶ Σωτὴρ 99, Νόμιος 132_{12}, Πύθιος 3_{18}
Ἀπολλωνιεῖον 73_{4}, Ἀπολλώνιον $72_{51 \cdot 59 \cdot 66}$
Ἄρης 363
Ἄρταμις $4_{10 \cdot 35}$, $72_{84 \cdot 86 \cdot 91 \cdot 94 \cdot 96}$, 101, 102, 115, 171, 319, Ἑκάτη 72_{14}, Καταγωγίς 13_{12}, Ἄρτεμις $176_{1 \cdot 10}$, 177
Ἀρταμίτια l. 66, 72_{92}
Ἀρταμίτιον $72_{14 \cdot 87}$
Ἀρχαγέτας, Ἀρχηγέτης v. Ἀπόλλων
Ἀσκλαπιός 74, 75, Ἀσκληπιός 770, 804
Ἀφροδείτα 110, 134, 142, Νυμφυλακὶς 133_{16}
Ἀχελῷος 900
Ἀχέρων 193_{7}

Βακκικός 889

Γορπιεῖος m. 5_{59}

Δάματρα 164
Δημήτηρ 105, 106
Διάνυσος 351_{11}, Χαριδώτας 103
Διόσκουροι 121, 122?

Ἑκάτη 146, v. Ἄρταμις
Ἐπίφ m. 559, 883, Ἐπῖφι 90, 619, 651, 658, 659, 668, 672, 718
Ἑρμᾶς $4_{9 \cdot 44}$, 128_{47}, Ἑρμῆς 900
Εὐεργέτης v. Ζεύς
Εὐμενίδες 325, 327, 330, 332-336
Εὐρύπυλος 769

Ζαβάζιος v. Ζεύς
Ζεύς 138, 139, 325, 326, 330, 336, 893, Εὐεργέτης 343, Ζαβάζιος 903, Ἥλιος Μέγας Πάνθεος Σάραπις 820, Καπετώλιος 7_{14}, Μηλίχιος 327, 329, Ὀλύμπιος 126, Πολιεύς 73_{30}, Σωτὴρ 127

Ἥλιος 7_{26}, 818, v. Ζεύς
Ἥρα 181, 182
Ἡρακλῆς $4_{9 \cdot 44}$, 128_{47}, 146
Ἥρωες 331, 336-339
Ἥρως ἐπιφανής 910

(ἡ) θεά v. Ἄρταμις; αἱ θεαί 727
(ὁ) θεός 3, 28, 31, $72_{8 \cdot 49 \cdot 56 \cdot 58 \cdot 129}$, 73_{5}, 179, $192_{7 \cdot 8}$, 180-2, 740, 847; ἐπήκοος 126, Θεάνδριος 884, πατρῷος θ. Θεάνδριος 885, 886, 887, κοινὸς 862, Μάναφος 884
(οἱ) θεοί 11, 12, 13, 14, 15, 20, 22, 25, 27, 37, 38, 41, 42, 43, 892; οἱ ἐν τᾶι ἀγορᾶι 111-113, δαμοτελεῖς 4_{34}, κύριοι θ. 838_{23}, μεγάλοι 7_{25}, πάντες 7_{18}, 359, σωτῆρες 114. Cf. etiam Indices I^{B} et I^{C}.

Θεάνδριος 884-887
Θευδαίσιος m. 5_{45}
Θώθ m. 722, Θῶθυ 561, 565, 572, 577, 602, 605, 612, 619, 622, 639, 640, 641, 644, 645, 655, 660, 661, 667, 679, 686, 689, 696

Ἰασώ 75, 99
Ἰαώ 841?, 846, 847, 857, 888, 906, 926
Ἶσις 102, 496, Εἶσις 174_6, 192_4, 233
Ἰστία 137

Καλλικράτεια 350
Καπετώλιος v. Ζεύς
Κάρνεια l. 65, 68
Καταγωγίς v. Ἄρταμις
Κόρα 105, 106
Κουροτρόφος 116
Κτίστης v. Ἀπόλλων
Κυράνα 109, 110
Κωρής 107, 108, 110

Λητοΐδης 190_{10}
Λῶος m. 7_1

Μάναφος 884
Μεσορή m. 267, 286, 467, 562, 670, 671, 677, 693, 694, 698, 704, 715, 717, 719
Μεχ(ε)ίρ m. 246, 604, 665, 680, 687, 703, 775
Μηλίχιος 328, 331, v. Ζεύς
Μίθρας 938

Νέμεα l. 111
Νίκη 130
Νόμιος v. Ἀπόλλων
Νομοφυλακίς v. Ἀφροδείτα
Νυνφαγέτας 175_4
Νύμφαι 275/6, 289, 723, 900
Νυμφαῖον 266, 278, 284, 293

Ὀλύμπιος v. Ζεύς
Ὁμόνοια 135_{13}
Ὀρφεύς 889
Ὄσιρις 829

Πανάκεια 146
Πάνθεος v. Ζεύς
Παοῖνι m. 244, 379, 633, 635, 646, Παῦνι 375, 587, 595, 707, 716
Παρθένος 163
Πασικράτα 903
Παχών m. 4_{30}, 578, 648, 688, Παχώνς 564
Περσεφόνα 193_8?, 901, Φερσεφόνα 193_8
Πολιεύς v. Ζεύς
Πτολυμαῖον 165_{28}, Πτυλ. 166_{23}
Πύθιος v. Ἀπόλλων

Ῥώμα 127, Ῥώμη 277

Σάραπις 898 v. Ζεύς; Σέραπις 192_2
Σωτήρ v. Ἀπόλλων, Ζεύς

Τριτοπάτορες 72_{23}
Τῦβι m. 597, 630, 644, 656, 663, 676, 685, 690, 693, 709, 710
Τύχα 28_1, Τύχα ἀγαθά 3, 128, 179/82, ἀγαθά Τύχα 1, 131_9, ἀγαθὴ Τύχη 7_2, 192, 293, 803/4, 807, Τύχη ἡ ἀγαθή 7_{28}

Ὑγίεια 99?, Ὑγία 770

Φαμενώθ m. 5_{60}, 519, 592, 611?, 631, 636, 705, 706, 714, Φαμενώτ 563, 579, 592, 691
Φαρμοῦθι m. 576, 598, 600, 606, 695
Φαῶφι m. 557, 590, 593, 594, 601, 650, 650*a*, 653, 657, 699, 711, 702, 713, 716
Φοῖβος 189

Χαριδώτας v. Διόνυσος
Χνοῦβις 845, 900
Χοιάκ m. 647, 709, 711, Χοιάχ 574, 576, 599, 610, 700, 721, Χοιάχι 625

Ὧραι 63_{16}
Ὡρομάσδης 938
Ὧρος 125

Aesculapius 804

December 872
di Manes 817, 864, 882, domini dei 839, 840

Idus 872

Ptol(e)maeum 165, 166

CHRISTIANA

(ὁ) Θεός 408, 410, 819
Κύριος 187, 188, 905
Θεοτόκος 806
Χριστός 879, Εἰ(ησοῦς) Χ(ρ)ι(στός) 905

IV. NOMINA EQUORUM

Γάνγης 838_6
Ἕλλην $838_{6 \cdot 29}$
Εὔανδερ 838_7
Ἰάσων 838_b
Ὀλόχρυσος $838_{6 \cdot 29}$
Πατρίκιος $838_{7 \cdot 30}$
Φέροξ $838_{6 \cdot 29}$
Φοῖβος $838_{7 \cdot 31}$

V. RES MILITARIS

λεγιὼν δευτέρη Βοηθός 235

VI. CONSPECTUS TITULORUM SECUNDUM GENERA DISPOSITORUM

I. DOCUMENTA PUBLICA

1°. leges, edicta, sim.: diagramma regis Ptolemaei I de rebus Cyrenaicis constituendis 1, imp. Augusti de rebus Cyrenaicis edicta quinque 8, rescriptum Ptolem. (VI aut VII) et Cleopatrae 5, constitutio imp. Anastasii de rebus Libycis denuo constituendis 356, 414, cf. etiam 9, 352, 360
2°. decreta: de civitate Theraeis confirmanda 3, honoraria 4/6, 354, Tomitanorum? honor. 908
3°. demiurgorum tabulae: 11/44
4°. stipes: 10
5°. frumenti distributio 2
6°. testamentum: Ptolemaeus VII Euerg. II Romanos heredes instituit 7
7°. catalogi: militum 45/51, inc. gen. 348, 909

II. TITULI HONORARII

Honores tribuerunt: *a*) Arsinoenses 417, Cyrenenses 52/9, Ptolemaeenses 357/8, *b*) praefecti cohortis regiae 61, unus e regis amicis 62, pyloclistes 63, *c*) homines privati 64/71, 102, 359, *d*) inc. 60 (Cyr.?), 418, 767
Honorantur: *a*) reges, imperatores: Ptol. VI Philom. 358, Ptol. VII Euerg. II 52, Ptol. VIII (X) Sot. II 62, Cleopatra III 53, 61, Arsinoe II 357, imp. Hadrianus 54, *b*) magistratus: Romanus 56, Cyrenaeus 359, *c*) sacerdotes 63, 65, 418, *d*) homines privati 57/9, 64, 66/71, 102, 767, *e*) inc. 60, 544/6

III. TITULI SACRI

1°. leges sacrae: Cyrenensium 72, 347, 728(?), de vasis sacris 73, 921(?)
2°. dedicationes:
Posuerunt: *a*) Cyrenenses 136, 151?, 171, Manapheni 884, *b*) imp. Rom. 165/8, *c*) magistratus: nomophylaces 131/5, proconsules 96, 152, 170, 176, 543, 546, quaestor? 546, scriba 555, *d*) milites 76/7, *e*) ephebi 128, *f*) sacerdotes 75, 95, 99, 101, 103, 112, 115, 117, 125, 142, 150, 153, 156, 158, 161, 169, 172/5, 344, *g*) homines privati 74, 78, 80/94, 97/8, 100, 102, 104/6, 109, 111, 118/9, 121/2, 126, 147, 149, 157, 160, 163/4, 176, 189, 190, 306/7, 327, 329/30, 342/3, 346, 367/8, 727, 740, 768/9, 770/2, 802, 804, 820, 874, 876, 885/6, 901/3, 910, 911?, *h*) inc. 79, 107/8, 110, 113/4, 116, 120, 123/4, 127, 130, 137/41, 145, 146, 148, 154/5, 159, 162, 302/5, 308/17, 325/6, 283, 331/41, 345, 350, 359, 407, 803, 806, 828, 836, 862, 875, 887, 900

Dedicatae sunt: Acheloo 900, Aesculapio 74/5, 770, 804, Apollini 76/102, 140/2, 169, 172/3, 189/90, 302/17, Nomio 132; Augusto 127, Baccho 103, Bonae Fortunae 131, Callicrateae 350, Cereri 104/6, 164, Concordiae 135, Cureti 107/8, Cyrenae 109/10, deo communi 862, deis forensibus 111/3, deis sospitibus 114, deis omnibus 359, Dianae 101/2, 115/20, 171, 319, Dioscuris 121/2, Eumenidibus 325, 327, 330, 332/6, Hecatae 123/4, 146, Herculi 128, 146, Heroi conspicuo 910, Horo 125, Hygieiae 146, 770, Iaso 75, imperatoribus Romanis: Vespasiano 162, Hadriano et Ant. Pio 136, Iovi 138/9, 325/6, 330, 336, 343, Meilichio 327/9, 331, Olympio 126, Sabazio 902, Soli Magno Pantheo Sarapidi 820, Soteri 127, Isidi 174, Manapho 884, Mercurio 128, 900, Nymphis 727, 900, Panacaeae 146, Pasicratae 903, Proserpinae 105/6, 901, Romae 127, Tanatidi 874/6, Theandrio 884/7, Theotoco 806, Veneri 110, 134, 142, Nomophylacidi 133, Vestae 137, Victoriae 130, Virgini 163, inc. 145, 147/62, 170, 340/2, 344/6, 740, 768/9, 771/2, 802/3, 828, 836

3°. sacerdotum tabulae: 178/85
4°. stipes Dianae dedicatae: 176/7
5°. templa restituta: 165/8, 171/5
6°. defixiones: 839/40, equorum 837/8
7°. magica (amuleta etc.): 814, 818, 841/7, 857/8, 861, 888, 897, 906
8°. preces: 869/70

IV. TITULI SEPULCRALES

*notantur carmina

Africa proconsularis: 796/801, *805, 810 ?, 812, 817, 819, 821, *822, 823, 826/7, 829/31, 864, 867/8, 872, Cyrenaica: *193/4, 195/249, 349, 351, 353, *362/3, 369/77, 395/400, 405, 408/12, 493, 501, 554, *557/8, 559/726, 771/2, Mauretania *879, 882/3, Numidia 877/8, locorum inc. 890/1, 899, 905, *907, 911/9, 930/7, 939

V. QUAE AD LITTERAS SPECTANT

Hymnus in Isim 192, fragm. Orphica 893, fragm. carminis Aeolici ? 355, carmina dedicatoria 63, 189/91, 900

VI. VARIA

Acclamationes: 187/8, 760, 850, 865/6
Aedificiorum tituli: 162, 164/8, 171/5, 364/6, 543, 549, 802, 806
Ansarum tituli: sigilla Cnidia 854, Rhodia 809, 853, alia 855
Catalogi: 348, 909
Christiana: 187/8, 408, 410, 571, 806, 819, 823, 826, 872, 873, 879, 880, 905
Gemmae: 813/4, 843/9, 851/2, 857/8, 860, 889, 895/6, 926/8
Graffiti: 186, 318/9, 729/66
Ius: testamentum 7
Lampades: 808, 894, 903
Lusoria tabula: 811
Miliaria: 250/2, 413
Musiva opera: 807, 865/6
Pondera: 892, 898
Scarabaei: 925, 928
Sigilla: 873, 883
Signaturae artificum: 100, 125, 628, 815
Tegula: 320
Tessera: 938
Vasorum tituli: 302/9, 318/9, 856, 863
Viatorum tituli (tit. parietarii, tit. memoriales, loci, etc.): 254/301, 361, 378/90, 392/4 ?, 401/3, 419/92, 494/500, 502/42, 547/8, 551/3, 555/6